朝鮮日報

九日夕刊

新聞代金 一個月八拾錢(郵稅共) 三個月貳圓參拾錢 六個月四圓五拾五錢 一個年九圓四拾錢 地方必先金
廣告料 五號活字每行金五拾錢 四號活字每行金壹圓 特別指定料五號每行參拾錢
編輯兼發行人 金東成 印刷人 金炯元 發行所 朝鮮日報社

時評

獨逸의賠償

× 巴里七日電에據하건대 獨逸이聯合諸國에 支拂한바賠償總額은五億五千五百萬金馬克이라한다

벨사유條約이 獨逸에다課한 賠償이 過重하엿슴은勿論이어니와 當時의獨逸의國情上으로보아到底히 支拂하기不能한狀態에잇슴에도不拘하고 聯合諸國도賠償責任을履行치안는다고諸種手段으로壓迫하엿다 더욱히佛蘭西와가튼나라는루얼을占領하야 疲弊한獨逸을더욱搾取하기에躊躇치아니하엿다 貪婪한 飼養者와가티 毛를剪取하고 皮를剝하고 肉을食하려고하엿다

× 그러나 米國의恰悧한또쓰氏는羊을살려두고 고기와가죽은쓰지안트라도 두고두고털을깍거먹는것이 賢明한方法임을看破하는同時에 또-쓰案을倫敦會議에서作成하여가지고賠償金問題를 解決하엿다고자랑하든것은世人의記憶에 새로운바이다 그동안 獨逸이國內國外의政情이 多緣多難한中더욱히 極度의財政上危機에苦悶하면서 五億餘의賠償金을聯合國에게 絞取된것은實로놀라운 事實이라아니할수업다 이러한强者가弱者에對하야 無慈悲한搾取를行하는 經濟上鐵則은國際間에서 가장露骨的으로看取할수잇는것이다

中教育會의排日

× 北京에서開催된 全中國教育大會에서는 日本의對中文化事業은 決코善意로解釋하기不能한것이다元來日本이中國에다文化的施設을積極的으로推奬하는것은 侵略政策의一方便뿐아니라 支那의教育權을侵害하는것이니 日本의文化事業은反對하지아니하면안된다는 檄文을全國에宣布하엿다한다

× 現代의帝國主義的國家의侵略政策을行하는方面을 實質的으로考察하여보면 經濟的文化的兩方面이잇는것이事實이니 日本의中國에對한 文化事業도 單純히貢獻的으로만意義가잇는게아닌것은勿論이다

× 그런데傳하는바에依하면教育大會의背後에서 排日의氣를操縱하고잇는것은 英米二國이라한다 만일이것이 事實이라면 어리석은中國民衆은 前門으로豺狼을逐하고後門으로狐狸를迎하는境遇를取함이아닌가 여긔에도 中國式의以夷制夷策의發露인가 被動的排日보다 自動的排日에排日의意義가存在한것을記憶하라!

土叛徒戰死一千

(君府八日發) 土耳其政府軍이『구엘지』를占領하야『큐르지스탄』의叛徒는一千名의戰死者와多數의傷者를遺棄하고逃走하얏다더라

佛內閣畢竟辭職?

上院에서信任否決 閣門은八日夜緊急閣議

(巴里八日發) 佛國上院에서內閣信任與否의意味를含한問題에就하야『에리오』政府는敗北되엿스며從하야八日夜緊急會議를開하고辭職與否를決定할터이더라

新財政案承認不能

佛國下院財政委員會에서

(巴里八日發) 佛國下院의財政委員會는新財政長官『데몬지』氏의諸提議를全部承認키는不能한지라『데몬지』氏의案을基礎로하고新計劃을立案키爲하야特別委員을任命하얏는데新計劃은十日內閣에提出될터이더라

資本家稅案撤回交涉

(『셀도』無電八日發) 佛國下院의社會黨急進派는社會黨에對하야右社會黨이政府案과特別히提出코자하는純粹한資本家稅案을撤回할事를交涉하얏더라

米駐外使節에訓電

軍縮會議可能與否調査

(華盛頓七日發) 米國政府의提案인第二軍縮會議開催의件은尙今何等確定된것은無하고今回國務省으로부터駐外使節에發한訓電에據하면各國現下의狀勢가果然此種의會議를開하기可能한與否를調査報告케한것인대此報告의結果에依하야米國政府는態度를決하리라더라

米債權回收問題

아즉은明確한言을못하야

(셀도無電八日發) 米國大統領『쿨닛지』氏는米國의聯合國에對한債權回收問題에關하야聯合國과의交涉이新展開보기前에는此에關하야明確한意見을陳述할수가업다고言明하얏더라

英獨協定案一致

英國上下議院共히

(셀도無電八日發) 英國下院은大藏大臣『차질』氏의提出에係한獨逸賠償金의受領에關한法律의某部分實施를停止하얏스나卽獨逸賠償金의一部에該當함으로獨逸輸入品에對하야二割六分의賠償稅를附加할事를中止하고此에代하되新英獨協定으로分割案을滿場一致로可決하얏는데上院에서도亦此를可決하얏더라

獨逸의賠償總額

五億五千五百萬金馬克 三月末까지支拂한것

(巴里七日發) 賠償支拂總務委員이去日提出한賠償支拂摘要에依하면本年三月三十一日까지에獨逸이聯合國에支拂한賠償總額은五億五千五百萬金馬克이오聯合各國의受領額을示하면左와如하더라

英國	一億二千八百萬金馬克
佛國	二億三千五百萬金馬克
白耳義	五千七百萬金馬克
伊太利	四千百萬金馬克
日本	二千五十萬金馬克

婦人에町村議員

選擧權附與可決

(셀도無電八日發) 佛國下院은郡及市長村會議員選擧權及被選擧權을二十一歲以上의婦人에게與할法案을可決하얏더라

駐日丁抹公使

다伯으로任命

(羅馬八日發) 前丁抹駐箚公使『키오、데라도』伯은日本駐箚日國大使로任命되엿다 그런데最初日本駐箚大使로內定되엿든『갈빗소』氏는依然瑞西駐箚公使로留任하게되엿더라

日米開戰을宣傳

全米艦隊集合을機會로

(桑港二日發) 全米國艦隊는五日桑港灣에集合되얏는데排日『에자미나』는二日의日曜號로 日本天皇陛下及皇太子殿下의御肖像을揭하고半頁假量되는剌畫에海面우에日出하는것을形容하고그우로서哈爾賓、布哇、『아라스카』等諸島를움키는形狀、또『화도、카치스』氏의日本海軍擴張과彈藥武器의充實論及商科大學의『히포、코두다』氏의日本社會思想動搖、日米開戰等長文의論說을揭載하얏스며그리고『코두단』氏는日本의思想宗教의不統一이十五年以內에必然的으로革命을招來할지라故로日本의思想家는革命을避키爲하야米國과의開戰을計劃하는中이라하야日米의開戰을艦隊로歡迎하는米人間에宣傳하는中이더라

最大航空母艦

米國에서進水

(紐育七日發) 『사라도가』라命名한世界最大航空母艦은『뉴자지』州『캄덴신』의造船所에서進水式을擧行하얏는데同艦은三萬三千噸으로飛行機八十臺를載하고八吋砲八門、五吋航空機射擊砲十二門、水雷發射六個를備하얏더라

치혼司教逝去

(莫斯科八日發) 勞農政府로부터死刑의宣告를受하야社會의耳目을聳動식힌『치혼』大司教는心臟病으로死去하엿더라

히將軍의立候補와

全獨逸耳目의聳動 爭點은帝政派勝?共和派勝?

(셀도無電八日發) 佛國下院 (伯林八日發) 『힌덴뿌르히』將軍의大統領立候補에承認한것은全獨逸의耳目을聳動하는中이다 盖將軍은前獨帝와緊密한關係가잇서서大統領選擧戰의큰爭點은帝政派가勝할가共和主義者가勝할가의問題인데將軍은從來政治에關하야超然的態度를가젓섯더라

日露同盟說否認

幣原日外相의發表

(巴里八日發) 『마탄』紙所報에依하면幣原日外相은日露同盟說에對하야 日露兩國間에는다만一通의條約이交換되엿슬뿐인바其諸條項은旣히發表되엿다그래서其以外에條約이締結되지안한事를公式으로確證한다日本이日露條約으로因하야某種의義務에束縛되여國際聯盟에依한諸條約과衝突되리라고傳함과如한風說이起함은全혀荒唐無稽며且日本을誣함이甚한것이다 日本은恒常世界平和를爲하야締結된『제네바』國際聯盟의諸條約을遵守한다云云

英新聞全部休刊

四月十日은

(倫敦七日發) 『웃푸라이데이』卽四月十日은英國의一切新聞紙는當日一齊히休刊한다더라

라氏에除名處分

獨共產黨에內訌惹起問題로

說에就하야駐佛石井大使를通하야左와如히發表하엿더라

(莫斯科七日發) 『로로츠키』反對運動이되야實現된것이더라 氏에다유하야努力을發揮하는中인『카아루、라데크』氏는今에『로로츠키』氏와同一히政治的으로埋葬하라하는中인데此의全能力을가진共產黨中央執行委員會는六日明白하게攻擊하야氏는獨逸共產黨中에內訌을이르키려하는中으로今後도繼續하야現在의獨逸共產黨中央委員會에反對할時는西亞共產黨은氏를除名한다警告하얏스며尙且氏外에獨逸共產黨幹部員인『하인리츠、브란도』氏와『탈하이마』氏에도共產黨禁止할長한바獨逸共產黨과의革命運動에加入함을『인터나쇼날』의事業에加入함을確執은獨逸에서『볼쇠비키』의革命이失敗에終한時로부터始한것으로右革命의失敗는延하야昨年獨逸共產黨의『라데크』氏에對한

奉露細目協定

討議中止

(奉天八日發) 奉露細目委員會는去月二十五日로부터奉天에서開會되엿는데兩國委員은中東鐵道問題에對하야意見의衝突을生하야五日以來中止하엿다가北京에서再開할模樣이라더라 問題는玆에中止하엿다가北京에

盛京時報買收

張氏의機關紙로

(奉天八日發) 東三省軍事顧問代議士町野武馬氏는今回日刊中國新聞盛京時報를買收하리라고傳하는바此는該新聞이東三省에잇는中國新聞으로數萬의讀者를有한바張氏의治政에反對論을揭하는事가有하기때문에畢竟張氏의擁護新聞을삼으라고하는外닭이라더라

排日檄文送致

硬軟으로中國을侮辱한다 ◇裏面에는英米가活躍?

(奉天八日發) 北京教育會로부터當地教育會에對하야日本은經濟的、文化的의硬軟二樣의政策에依하야中國을侵略하라한다、日本이現在取하는中인教育權侵害、土地商租權要求等은中國을侮辱하는것이라我等은此에反對하되特히日本의對中文化事業에反對하라는檄文을送致하얏는데此의裏面에는英米二國의魔手가엿치여잇는듯하더라

民設鐵道許可

(奉天電) 張作霖은東三省開發을爲하야洮南齊齊哈爾白音太拉熱河奉天吉林三鐵道의敷設을許可하는外에民設鐵道條例五十餘條를制定하야民設鐵道의敷設을許可하리라더라

金塊所在는어대

세將의携帶하엿

(奉天八日發) 敗殘의『세묘노푸』將軍이奉天에서遁走하엿슬時에將軍이携帶하엿던金塊十七萬金『마크』는當時에植田守備隊長이守備隊에寄託하엿던바其後大連으로運搬된것外지는判明되엿스나其後의蹤跡은全然不明하야或은朝鮮銀行에保管中이라고도傳하는바勞農政府에서는此의去處를搜查沒收하라한다고傳한다그런데右金塊는日本銀行에保管中인것과는全혀別物이라더라

張作霖暗殺計劃

刺客多數潛入說

(奉天八日發) 昨今張作霖氏의暗殺을計劃하는直隷派의刺客이多數潛入하엿슴으로城內에서는出入하는中國人을嚴重檢查中이라더라

馮玉祥軍進出開始

形勢매우不穩하다고 奉天側警備嚴重

(長春六日發) 最近西北邊防督辦馮玉祥氏는其部下軍隊一師二個旅를北京及內蒙古察哈爾方面에進軍케하야形勢頗히不穩한兆가잇다는旨를天津第一軍長李景林氏로부터張作霖氏에게報告가잇슴으로張作霖氏는李景林氏에게對하야天津其他所管地帶를嚴重警備하라電命하는一方吉林督辦張作相氏에게對하야吉林第一、第二十六旅로하야금何時에던지關內에出動하도록準備하라命令하야形勢가매우緊張한中이더라

奉天側의軍備擴張

李景林은段執政에軍資要求

(奉天八日發) 金法問題가解決되얏슴으로直隷督軍李景林氏는段執政에게軍資를要求하는中이라는바此問題가解決만되면奉天軍에는不少한金額이輸送되야張氏의懷中에豐裕하야질지오따라서軍備擴張의資가되리라더라

七個國의對佛抗議

金法問題單獨解決에

(上海六日發) 金法問題에關하야英、米、日等關係七個國의北京駐在公使는佛蘭西公使에對하야

一、金法의解決은七個國利害連帶의關係가잇슴으로佛蘭西單獨의解決은不可함

二、歷代의中國內閣은八個國에對하야平等으로同問題의解決을計하던것인데今次佛蘭西公使가單獨行動을함에當하야各國의意嚮을不顧함은不當한措處이다

三、金法을用하는지紙幣法을用하는지는各國의均一한利害關係가잇스며且條約의規定에잇는것인데中法銀行을回復키爲하야條約을無視하고一個의私益을圖함은不可하다

는等의理由로佛國公使에게抗議書를添하얏다는報道가잇더라

三派協調

兩相은政友에서支持承諾

(東京電) 加藤首相은政友會新總裁가될田中男과政局의將來에對한議가完結되면直時後任閣員의銓衡에着手할터이며別로田中男이正式으로政友會總裁로推戴되기까지待할必要가無하다고觀한다 然而兩相의後任問題에就하야는田中男은入閣치안코黨內의野田、三土(三土六分山本四分)兩氏를推薦하야閣外로부터援助의形式을取할터이오田中男도就任條件으로三派協調를承諾한故로三派協調는確實히持續되리라더라

政治意見闡明은

退役手續終了後 田中義一男陳述

(東京電) 八日高橋總裁의來訪을受한田中義一男은總裁辭去後左와如히記者에게말하엿더라 高橋氏로부터는政友會立黨以來의黨情과同時로從來의總裁引退更迭에關한事情과現下의政情을詳細히聽하엿다余가如斯多端한政局에處하야多難할將來를豫期하얏다昨夜歸京後直時宇垣陸相과會見하고豫備役編入手續을依賴하얏고又軍事參議官會議에도此旨를傳達하야依賴한故로本日同會議에도缺席한다 要컨대事情이如斯히轉回된以上余는左右間을決할터인데高橋氏로부터承認의件에對하야余는九日에高橋氏를다시訪問하고回答할作定인데이로써一段落을告한듯하니九日高橋氏와會見한後退役手續에一兩日을要할지라도手續이進行되는以上多少政治的意見을闡明할터이라고云云하더라

無電界의新記錄

日製受信器로 各地無電感受

(東京電) 遞信省에서는埼玉縣木町에無線受信局을建設中인바同所의技師河原佐佐木外二名은事務餘暇에研究한無線電信이意外에日本無線開始以來新記錄을作하얏는데日本製의眞空管二個로粗劣한受信器를組成하야十五米突의矮小한『앤테나』를使用하야도米國、濠洲、南米亞爾然丁其他諸國으로부터오는短波長電波가感應된다더라

政本黨의新政策

地租移讓研究中

(東京電) 政友本黨은今回新役員就任과同時에從來天下에聲明한諸政策에更히地租移讓을加하라고此의財源에就하야中橋顧問은研究中이라더라

政友入黨否認

政本合同엔努力 水野鍊太郎氏談

(東京電) 余는政友入會의勸說을受한事도업고또그러한생각도업스나政友會에關하야林野君과會見한것처럼傳하는者도잇스나七日까지大磯에잇섯슨즉會見說은事實無根이다田中大將이政友會總裁가되는것은政友會를爲하야將來의善惡은斷言치못하겟다政本合同에就하야는將來라도一層努力할생각이다普選案第六條三項의修正條項解釋은結局裁判의判決로써確定하는外는他途가無하겟다現內閣도今期議會에서鍊相、文相의相當히傷處를밧엇는故로永續치는못하리라더라

田中男의出馬와

中國政界論評

(東京電) 田中男政友總裁就任은中國輿論에意外의反響을與하야旣히同男의內閣을豫想하고對中外交方針에一大變更이잇스리라고하며就中張作霖氏와는諒解가잇는故로滿蒙經營方針의進展을見하리라고論評하는中이라는情報가잇더라

制限連記制

採用方針

(東京電) 政府는貴族院의有爵議員互選規則改正에對한立案을近近樞密院에諮詢할意嚮이有한바該規則改正의眼目이되는選擧方法에關하야는左記의理由로하야極端的改正을避하기로方針이決定되엿다 貴族院에政黨的團體의存在되는事는조흔現象이라云할수업고從하야現行의連記制와如히幹部의勢力을强大케하야團體를統束케하는데便宜한選擧方法은此를改定할必要가잇다 然이나如斯하다하야單記制와如한者를採用할時는團體를解體케하면收拾上困難한故로交涉을要하는時는非常한不便을感하게되고從하야는議事進行을澁滯케되는故로實際問題로如斯한極度의改正은考慮할必要가잇는지라結局現行의連記制를改正하야도人數를加하는制限連記制를採用하리라더라

五個條의新政綱

政友政務會討議

(東京電) 政友會政務調查會는八日午前十時半부터本部役員과의聯合會를開하고諸般의報告가잇슨後山本政務調查會長으로부터調查會今後의方針에對하야說明하엿스며東、殘、春日、石井其他數氏로부터

一、郡制廢止後의地方制度
一、在外使臣의實任
一、國防問題
一、社會政策樹立
一、思想政策

等을新政綱으로하라고意見開陳이잇섯는데此等의細目은幹部와調查會에一任하고午後一時에散會하엿더라

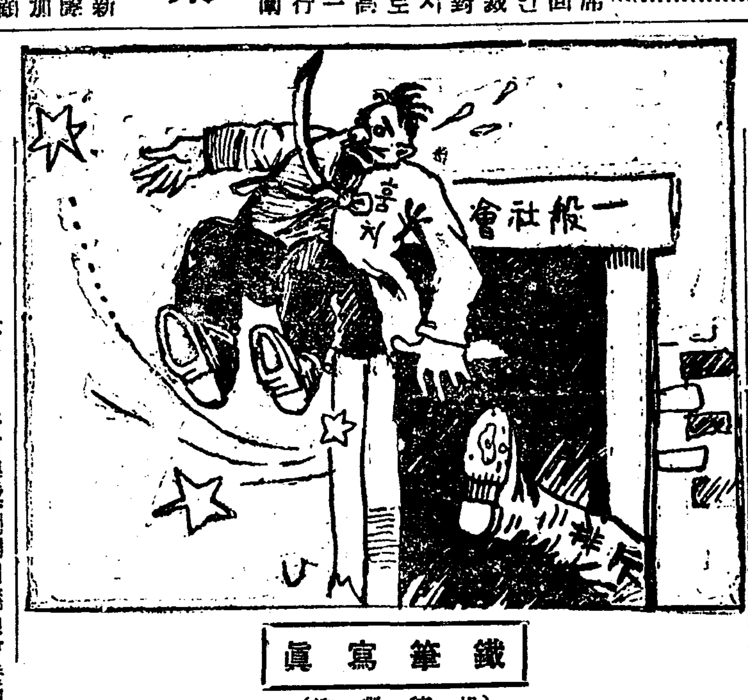

鐵筆寫眞

一(投稿歡迎)一

이놈아 일업다 (讀者投稿)

大規模의勞働祭準備

共産的色彩를鮮明히할 ◇朝鮮臺灣에서도代表出席?

(關東八日發) 來五月一日의勞働祭를期하야同地에서第二回全國勞働大會를開催하라고七日國民黨中央執行委員會의議決을經하야各勞働團體에召集狀을發하엿다그런데今回는一層共産的色彩를鮮明히하야臺灣、朝鮮의代表者도出席하리라고傳하더라

平田伯容態急變

(鎌倉電) 一時小康을得하야逗子櫻山鳴鶴莊에療養中인平田伯은八日夜半容態가急變하야八日朝塩谷博士가東京으로부터急行하얏더라

水平黨

組織提案 國會議員選出次

(東京電) 關東水平社聯盟에서는八日午後一時부터埼玉縣熊谷町櫻雲閣에서議員會를開催하고普選實施에對하야全國同人中으로부터資格者가會合하야水平黨이라는政治團體를組織하고次回總選擧에는代表를帝國議會에送하야差別撤廢의革新的政治運動을惹起하기로하고五月五日大阪에서開催할全國水平社大會에提案할豫定이라더라

齋藤總督陞爵

牧野子爵도

(東京電) 九日左와如한發表가잇섯더라

朝鮮總督海軍大將從二位勳一等功二級 男爵 齋藤實
勳功에依하야特히陞授子爵

內大臣從二位勳一等 子爵 牧野伸顯
勳功에依하야特히陞授伯爵

增設電話架設

京城中央電話局十三年度電話增設數는九百二十一個中殘餘한外에全部를架設하야百九十二個를除한外에全部를架設하야爲先局長係員等의努力에依하야爲先安堵하는機緣이라한다 그런데電話의需要率은其都市의經濟狀態와文化程度를適切히말하는것으로自然其增減은都市의盛衰와共히正比例를示하는것인데十三年度京城增設九百二十一個中에僅히百九十二個를除한外는全部架設하엿다함은特히財界不況인今日에大成功이라하겟고又昨今電話의名義變更戶外移轉一時撤去等의受附件數는急激히增加하야每日三四十件을處理하는中인즉是等은總히電話를利用하야金融을融通하는것인것을如實히語하는現象이며又好景年과不況時代와의受理件數는正比例가되는것이라고局員은語하더라

露西亞가는길에 (四)

四、것흐로본北京

本社特派員 金俊淵

北京到着하던卽時로 露國大使館에가서 몬저外國의入國節次를물은즉 日本政府에서交付한旅行券에다泄警만하는것이아니라여러가지귀찬은節次가잇다고한다 爲先一定한書式가춘 請願에다寫眞四張을添付提出하되 一一히露語를쓰라고하엿다、하고總領事가떠나가고업는즉 올때까지기다려야된다하야 매우늘어진말을하고잇다 나는그뒤로곳나와서旅館을定하고 그書式을準備하며 또寫眞을박이기에奔走하엿섯다 二十五日早朝에가서 書類를提出하고 또露國大使카라한氏의會見을請하엿섯다 再明日에다시오라는回答을듯고물러왓다 二十六日에는 北京을좀구경하려고나섯다 文明의中心되고險詐의巢窟도되고 새것도잇고헌것도잇는 이北京을잘구경하려면 매우許多한時日을要할것은 勿論이다 그러나 나는그뒤지 이都會內面에包藏된여러가지것을 알고자하지안코다만그表面만을것지나가면서구경하려고하엿다 馬車를타고爲先北京大學을차저갓다 大學을表面으로잠간처다보고大學出版所를차저가서書籍을구경하엿섯다 中國憲法에關한出版物이 만히잇는것을보고 卽今中國의緊急問題가憲法制定問題인것을알엇다 그다음에는社會主義에關한書籍과雜誌가만히잇는대 그中에는日本河上肇博士의著述이만히紹介되여잇고 또幸德秋水의 基督抹殺論도 飜譯되여잇고 吉野博士의普通選擧論도飜譯되여잇는것을 보앗다 法學에는 日本鳩山秀夫博士의 債權法이 飜譯되여 잇는것을보앗다 日本學界를 보아도 現今中國學界가 日本學界의 影響을만히밧는것을보면中國서도 社會主義가 當代의流行兒인것을 斟酌할수잇섯다 大學을보고는 孔子廟를보고國子監을보고 總統府를보고國務院도 지내왓다 中國宮城은景福宮이나 昌德宮과는規模가달르다 光化門에相當한天安門은威勢조케雲表에소사잇고그압헤멀리中華門이잇고 그左右에西長安門 東長安門이잇다 足히帝者의威嚴을 자랑할만하다 이집주인、傅儀氏는 二月二十四日夜에 日本公使館을몰래버리고와서 自働車로 天津으로逃亡하여가버렷다 그리하여서前淸皇帝는日本으로갈作定이라한다 모든것이다變한다 帝王의身勢도 이와가티變해가는것을우리가目睹하고잇다

形式引繼는終了

殘務整理가頭痛

朝鮮鐵道引繼는四月一日에滿鐵과總督府間에形式上은正式으로終了되엿스나尙히內部의事務에는殘務가多端한바此를爲하야南滿洲鐵道株式會社殘務整理委員會가組織되여富田副參事를委員長으로約五十餘名의整理委員이囑託되엿는데右에關하야富田委員長은語하되『引繼는終了되엿스나尙히滿鐵關係의事務는完了되지못한것이多하다例컨대支拂과如한것도三月三十一日로써全部終了할수는업스며前年度의決算과如한것도尙히全鮮에亘하야取還함에는相當한日字를要한다아직具體的으로立案치못하엿스나共濟會의結末積立金府金의拂戾貯蓄品의價額計上等各課에亘하야相當히複雜한것이잇슨즉滿鐵의事實上引繼는尙히二個月餘의日字를要하겟고安藤理事도二三回는京城에다시오겟는故로此滿鐵引繼의整理도完了하라고思하는中이라云云

道知事會議召集

道地方費新豫算編成後의知事會議는來五月十日로부터開催할터이라더라

東、京間電增設

旣報와如히日鮮間의海底線은遞信省에서工費約六十萬圓으로써關釜間에新設하게되엿는데此에下關東京間陸上線約二十五萬圓釜山京城間約八萬圓의工費로써京城東京間에一回線을增設하기로內定하엿더라

人事消息

▲水野鍊太郎氏(港灣協會長)는朝鮮京城及仁川에서開催하는港灣協會第二回總會에出席키爲하야來二十日東京發渡來할터이라고(東京電)

▲白南雲氏(商學士)今春東京商科大學을卒業하고延禧專門學校敎授로被任同九日朝入京

▲朴容九氏(新京鐵道參與官)就任禮辭次九日本社來訪

▲渡邊定一郞氏(京城商議會頭)八日夜歸京

八面鋒

○國境守備營舍、二十個所를、完備하기에、數百萬圓을要한다고한다、代表的浪費、

○井內鮮銀理事는、資金의、朝鮮外流出을、防止하는것이、急務라고한다、但言行一致가、보담더한急務、

○共産黨事件으로、公判廷에선堺枯川은、泰然自若한態度로『데모크라틱』한政黨을組織하라한것이지、秘密結社는아니라고、그『데모크라틱』이란말의、兩便解釋이、좃돌으겟지

◆張道斌著良書十種出來◆

朝鮮歷史要領 (定價七拾錢)
朝鮮歷史의最新式으로人人必讀、家家必備의良書오더욱男女學校敎科書로가장適當합니다

朝鮮偉人傳 (定價壹圓廿錢)(印刷中)
朝鮮五千年의偉人傳記니、그壯快、雄偉、周到한內容은實로朝鮮의名著라 그目次概要如左
朝鮮十二大偉人: 檀君、東明聖王、百濟太祖、新羅太祖、廣開土大王、乙支文德、蓋蘇文、元曉、渤海太祖、姜邯贊、朝鮮世宗、李舜臣
朝鮮十五敎育家: 李文眞、薛原郞、我道、惠亮、義相、强首、毛治、良首、薛聰、義天、安裕、金宗直、趙光祖、休靜
朝鮮八大發明家: 王山岳、身得、仇珍川、徐贊、姚天、金世祖、朝鮮長、李蒧孫
朝鮮十五藝術家: 率居、曇徵、金生、良志、白結、玉寶高、阿非知、强古乃未、朴堧、李上佐、李殷奎、金弘道
朝鮮八大宗敎家: 平原王、多文王、高麗宗王、尹益漸

朝鮮英雄傳 (定價六拾錢)
朝鮮英雄의傳記니、五十二人의偉大한面影이紙上에躍如한다 그目次概要如左
朝鮮十二政治家: 解慕漱、大夫禮、太祖王、首露王、乙巴素、成忠、新羅太宗、文武大王、宣大王、高麗太祖、徐熙、朝鮮太祖
朝鮮十大思想家: 小獸林王、眞興大王、蒼興、惠亮、圓光、崔冲、鄭夢周、李滉、李珥、崔濟愚
朝鮮十大軍人: 沃奴、溫達、梁萬春、沙法名、階伯、金庾信、張保皐、楊萬春、崔瑩、姚文季
朝鮮十大革命家: 杜魯、明臨答夫、倉助利、祖信、弓裔、甄萱、大延琳、洪景來、全琫準
朝鮮十大拓殖家: 宣天王、達賈、李仙芝、高乞乞仲象、任雅相、今俊、尹瓘、金宗瑞、安龍福

乙支文德傳 (定價卅五錢)
世界有史以來最大戰爭에大勝利를博하야三百萬敵兵을掃滅하고國家民族을安全保護한高句麗時代大偉人乙支文德公의傳記니朝鮮人中大偉人일뿐아니라世界史上에드시업는大偉人乙支公의大人格과大功德과當時大戰勝의狀況과더욱當時高句麗大國形勢等을詳述한傑作이라

朝鮮名婦傳 (定價卅五錢)
朝鮮五千年의最有名한婦女十人의傳記니女傑도잇고女政治家、愛國婦人도잇고烈女、淑女、孝女도잇고女詩人、女畵伯도잇서實로絶妙、有味、珍品의好書라

李舜臣傳 (定價卅五錢)(印刷中)
大軍人이오政治家오經濟家오外交家오愛國者오發明家오孝子오正義人道主義者인李舜臣의大人格과大手腕과大功德과그十三隻의殘艦으로三百三十餘隻의敵艦을破滅함을爲始하야그數多한大勝戰의實蹟과그天下萬世의模範될만한光明正大한道德과그神出鬼沒하는多方面의天才等偉蹟을列敍한良書라

朝鮮思想史 (定價廿五錢)
朝鮮五千年의思想變遷과그結果를敍述한것이오兼하야朝鮮歷史의有名한思想家十人의傳記를附하엿슴이라

東明王 (定價參拾錢)
二千年前에朝鮮民族을救濟한大偉人인高句麗太祖東明聖王의傳記라

蓋蘇文 (定價參拾錢)
一千三百年前에滔滔侵入한異族數百萬兵의防禦第一線에立하야이大敵을摧破하고世界를震撼케한大英雄蓋蘇文의傳記니朝鮮人中에이런大手腕家、大思想家가出함은實로朝鮮民族의名譽더라

元曉 (定價參拾錢)
朝鮮의聖人이오大學者오大文豪오大宗敎家오大著述家오世界的大思想家오大偉人인元曉의傳記라

發行所 高麗館
京城府東崇洞壹參〇ノ貳壹 振替口座京城壹壹七參九番

닭표 가물
元製造 鷄林洋行
京城府鍾路二丁目六八番地
품질좃코 경제되기로 전선에서평판이놉흔
地方特約店募集홈 有意人士는照會하시요

時下仲春에
僉位尊體萬福하심을仰祝하나이다陳者本商會는洋襪織造業을開業한지十餘星霜에僉位의多大한愛顧로業務가逐日發展이온中其厚誼는銘感不已하옵는바特히今春期에는品質을改良하야特別廉價로都散賣를經營하오니販賣諸位에서는多大한利益이되오며需要하시는분은만흔經濟가되겟사오니此期를勿失하시와多少를不拘하시고一次下命하시면迅速히酬應하겟나이다

世昌織造商會
平壤府將別里八四
長距離電話一〇五一七 振替京城二一〇五七番

荷哇伊서또千圓

고국의긔근을걱정하는동포 두번재로또천원을보내왓다

미국『하와이』에 잇는동포 들이 조직한고국긔근구제 련합위원회에서 구제금천원이왓다함은 이미보도 한바어니와 이제 또다시 이차로또일화 천원이본사 사장리 상재(李商在)씨 명의로 왓는데 그서신을소개하면다음과갓다

敬啓者 月前에貴社와東亞日報社에內地同胞饑饉救濟金으로日貨一千圓을付送한것을查收하야救濟事業에萬萬之一이라도補用하엿슴을밋슴니다 後로取合된救濟金中에서第二次로日貨一千圓을當地日本人의正金銀行支店을經由하야送呈하오니救濟事業에쓰시기를바라나이다

千九百二十五年三月十九日

荷哇伊韓人故國饑饉救濟聯合委員會

會長 閔燦鎬 財務 金永琦

朝鮮日報社長 李商在閣下

機工大會의決議로

다섯가지의고주대항책결뎡 평양양말직공분규사건후보

평양에잇는 조선인 양말직공의 주인으로 조직된 생산조합에서 여러가지 구실아래에 조선인직공을해고하고 중국인직공을 채용한다하야 평양로동계의 만여명사활문뎨가 이에잇다하야 자못 중대한문뎨가 되야잇다함은 긔보한바어니와 그후 경과를듯건대 조선인양말직공 천여명은 팔일오후여덜시경에 평양련도교당에 모히여 극도로 흥분에 싸히여 여러가지를토의하엿는데 그대강은아래와 갓다

一、從業者條約에關한件 생산조합이 지난삼월 일일에 종업자들과 톄결한 조약을실시할일

二、背約工場에關한件 종업자조약 톄결당시의 생산조합 대표인 대원상회(大元商會)공장에게 책임을뭇는동시에 적극뎍으로 대항할일

三、中國人勞働者雇入에關한件 공신상회(共信商會)에서는솔선하야 중국인직공을 채용하얏스니 중국인직공을 해고하지안을때에는 그공장을 박멸할일

四、賃金問題에關한件 대원상회를 위시하야 그외여러공장은양말이잘팔리지아니하야 임금을 나리엇스나 이것은구실임으로이것을질문할일

五、外職에關한件 내직직공보다외직직공은임금이헐하니공전을동일하게올릴일

中國人을解職 정식교섭결과

그리하야 별항과가튼 결의를한후 천여명직공은 구일오후두시경에 일제히 모히어별항의결의조건을 가지고 생산조합측을방문하고 여러가지를 권고하기로하얏든바 경찰측에서는 구일오전구시경에 직공조합간부를 불러다가 천여명이 그와가티한다은 불온하니다섯명이내로대표를뽑아면회하게하라고하얏슴으로다시직공측에서는긴급회의를열고대표다섯명을뽑아구일정오에생산조합을차자가서질문을한바공장측에서는중국인들을내보내겟다하며 중국인들도 도러가겟스나 쥴디에 려비가업서서 못가겟다고하얏다는데 아마려비문데는별문데로두고 이것으로 위선 하단락을고하엿다더라

共信商會襲擊

일시는형세불온

대표다섯명이 공장주측을 방문하는동안에 천여명의 직공은분울참지못하야 중국인직공을 사용하는공신(共信)상회를에워싸고무슨일을 행하랴고하야 현장은불안한 상태에잇섯는데 이급보를드른 경찰서에서는 비상을 소집하야군중을해산식히엇다더라(평양련화)

達城郡에强盜

일본도로위협 현금이십원을탈취

경북달성군가창면용미동(慶北達城郡嘉昌面龍尾洞)에사는 박병호(朴秉浩)는 동면단산동(丹山洞)에잇는집을사려고 토디를팔어 이천여원을바닷든바 지나간오일오후열한시경에엇더한청년두명이 일본단도를가지고 드러와서 돈을내이라고 위협하다가 현금이십원만 탈취도주하얏다는바 소관대구경찰서에서는 각처로 범인수색에 로력중이라더라(대구)

校長朝鮮人問題로

평양학교평의회에서일문데 일본명의조선녀교원도말성

조선인 교육에대한 당국자의태도가 극히무성의함은다려 모든 처사가 어느모로 보든지 차별뎍이요또는 등한한일이 만어서평양에잇는 조선인 학교평의원측에서는 긔회가 잇는때마다 당국자의 소위를 비난하고공격하야 마지안는동시에 얼마전발생되얏든 입학생 취소문데로서

당국자의 비행을여디업

시증명케 된것이며 지난칠일평양부텽에서 열리엇든 학교평의회(學校評議會)에서도 또한여러가지의 말성이생기어 김면주(金冕周)김능수(金能秀)변린긔(邊麟奇) 기다제씨는 각각품엇든바의견을 강경히 주장하얏다는데 그때문데되얏든 사건으로말하면 첫재 각보통학교장은조선인으로할것 둘재 상수보통학교(上需普通學校)와린접한녀감옥(女監獄)을 다른곳으로 이전할것 셋재상수보통학교 녀교원인

목촌희자

(木村喜子)는 조선인이나 다만 일본인과동거한다는 리유로월급을 조선인보다배나 지불하니 평양서는그대로쓸수업다는것 넷재조선교육령(朝鮮敎育令)에의하면 입학아동의 년령(年齡)은 만여섯살부터라고 하얏는데 평남디방에서 유독여덜살로제한코저함은절대불가하다는것등인데전긔문데중첫재 둘재 셋재는전번평의원회에서 평양부윤(平壤府尹)으로하야금 도뎡당국에 교섭하라고한것인바 이부탁을 마탓든

평양부윤

은그날평의원회에서 우물주물하면서 보고치 아니함으로 평의원측에서는 더욱흥분되야 교섭한뎐말을 말하라고 야단을한것이며 평양부윤은문뎨의녀교원은 중화(中和)디방으로 전근케되얏고 조선인 학교장문뎨와 녀감옥 이전문데는 교섭이 잘진행되지안는다 또는입이드느니하고 모호한 대답을한바 입학아동의 년령제한문뎨는 래년부터 실행할예뎡이라더라(평양)

記者大會參加

割引乘車注意

자격은다섯곳에제한

이번에 개최되는 전조선긔자대

◇호굴을벗어나온김금옥 ‖긔사참조‖

봄철과離婚激增

한달동안에대구에만삼십건 원인은축첩이만흔까닭인가

봄을시새하든겨울도 어느듯 자최업시사라지고 봄쎄는 대구(大邱)디방에서 벌서행화(杏花)는 반넘어지고 도화(桃花)가 만발하얏스며 행화도몃칠안에 반개될만하게되엿는데 이와 동시에 각디에서 젊은녀자의 도망도적지아니한모양인바 대구디방법원에는 의외로리혼소송(離婚訴訟)이답지하야 지난달하순부터 삼월초까지바든사건이 이십일건에달하엿고 복심에 넘어가잇는것이 십이건으로합하야삼십삼건이라는 놀라울수자에 달하엿다하며 그들의리혼하야 달라는리유는 첩에미처서 본처는돌라보지아니함으로생활할수 가업스니 리혼하야달라는것이 오륙건이오 그남어지는 대개남편이집을떠난지가사오년혹은십여년이로되 도라오지를아니하니 리혼하야달라는것이대부분이라더라(대구)

故金玉均氏

三十二週忌祭 이일동경에서

지난이일오후세시에 당디본향진정사(本鄕眞淨寺)에서이조김집간행회(二條金集刊行會)주최로 고김옥균선생(金玉均先生)데삼십이회긔제를거행하엿는데 당일참렬한사람은삼십인에달하엿고 대법당불상압헤는 순조선식제물이 진설되엿다 불교식의 간단한법사가잇슨후 김진구(金振九)씨의헌작(獻爵)으로부터제문(祭文)낭독과 독호제원의헌작으로참례하고바로그절묘디에참배한후이어긴선생의고우이든정상각오랑(井上角五郞)씨의김옥균선생에 관한일화(逸話)강연이잇고산회하엿다

◇備考‖ 김옥균선생의묘는당디진정사(眞淨寺)와청산(靑山)량묘디에 잇는데 진정사는 대단인데이 김선생의 초상이며 서화등이만히걸려잇고 그묘디에는비석을세워데일렵네일위에모셔잇다(동경특신)

離婚은南道特産

첩이만흔까닭

당임판사함씨의말

이에대하야 사건을 만히당임한함(咸)판사는말하되 함흥(咸興)에도좃잇서보앗슴니다마는 이곳가티리혼소송 만흔곳은처음이외다 그런데대개는 녀자편의원정인바 특별히 이남도방면으로 리혼이만흔것은 첩이만

女兒를誘引賣却

봄철과중국인악당의출몰 경찰의손에구원된김금옥

시내수표뎡(水標町)륙십일번디에사는 중국인 묘신(苗臣)(四二)은지난이십오일 경에 시내무교뎡(武橋町) 삼십이번디 김종길(金鍾吉)의 장녀금옥(金玉)(七)을유인하야 시내장곡천뎡(長谷川町)십삼번디에 사는중국인 왕모(王某)(四四)에게 사십원을 밧고팔어먹은 사실이 발각되어팔일오후 네시경에 본뎡경찰서 박형사(朴刑事)에게 두명이 한꺼번에 데포되엇스며 전긔금옥도차저서 부친김종길에게로 돌려 보내엇다는데 그사실의 뎐말을 드르면 전긔금옥이가 길가로다니며 노는것을 중국인 묘신이가 엇던조선인 한명과공모하야 돈과과자를사주며 유인하야가지고 그와가티 왕모에게 사십원을 밧고팔앗든것인데 왕모는 금옥을사서 굴석가튼안방에가두고 꼿중국복색을 식히고 귀에 구녕을뚜러서 고리를씨우도록한것을 탐지하고그와가티 데포한것이라하며 그공범자 한명은방금 수색중이라는데 봄철이되매 아이들은집을 나가놀기를조와함으로 일반가뎡에서는 특별히주의할일이라더라

密偵을利用한演劇?

진주청년검거사건의내용 세간의의심만더욱히놉다

긔보=경상남도진주(慶南晉州)경찰서에서중미(中尾)순사부장이하삼십여명의 순사가 동군진주면 비봉동(飛鳳洞)에 잇는군현관(群賢館)이라는료리집을포위하고 십명을 데포하야다가사명은 방면하고 륙명에대하야는 엄중히 취됴하엿섯는데그후동서에서는 계속활동하야동면동성동(東城洞)모려관과 의녕군(宜寧郡)에서 각각청년한명식을데포하야모다제령데칠호위반이라는죄명을부처 십팔일동안 이나 엄중취됴중 이더니 지난이일오후신십일시경에 모다방면 하고서 류만 부산디방법원(釜山地方法院)진주지텽검사분국(檢事分局)으로 넘기엿는데경찰은아즉도입을 다물고 말하지아니하나 그날밤에데포된사람들의씨명은 ▲晉州郡晉州面平安洞金玉文▲同郡同面同洞金榮合▲同郡大安洞朱銅錫▲昌原郡北面新村里成振玉(三二)▲密陽郡下南面守山里南相鎬(三二)▲記朴斗甲(三三) 등륙명이오 그이튿날 데포된한명은 統營郡山面水月里劉宰煥(二一)이라하며 그후의녕방면에서 데포된한명은 宜寧郡宜寧面西洞金思玉(三二)이라는바 사건의내용을 대강소개하건대 전긔류재환은 이왕부터전긔경찰서의밀뎡(密偵)노릇을하면서동성동남창려관(南昌旅館)에숙소를두고 여러가지협잡을하는중 얼마전부터 자긔는『큰자금(資金)』을가지고 상업을경영할터이라는

거짓말로

전긔김사옥, 박두갑,남상석,성진옥등을편지로혹은면보로차레로청하야전긔남창려관에 숙식케하고 동면권긔서꼿큰상뎜을 건축하겟다고 속여가면서또『자긔는상해림시정부와련락이잇는데조선청년은누구나조선독립운동을하며또는운동을 하기를원하지만은 생활문뎨로자긔 가뎡을커바리지 못하야결렬히 운동치못하는 례(例)가만흐므로 내가그런 청년에게 이천원 이상오천원까지 유분의 금전을주어그들과가티

상해로가

고저하나 뎍당한사람을 엇지못하엿스니 나와가티 일할이엇더하냐」하는말로 권긔여러 청년을쐬엿스나 그의 거짓말에 눈치를채인 김사옥은 그대로 자긔집으로가고 남어지 여섯명은 류재환의청하는 대로 그가티 료리집에서 합석하야술을먹다가 미리부터 련쇄하야두엇든『조선총독부이하 각관공서(總督府以下各官公署)를폭탄으로파괴하고 일본인을 모조리죽이자」는문구를쓴 조선독립

선뎐지를

비밀히난호아준후 무슨볼일이잇다하고 두서너번왓다갓다하매 별안간 삼십여명의 경관이그가티 료리집을둘러싸고 그청년들을모조리 잡고전긔 선뎐문들을 모다압수한후 그이웃방에서 놀든사람까지 모조리잡아간것이라는데 그범인의 씨명을 공포치안는것이라든지 데포당시에류재환이가 나가는것만은 그들이 보고도 데포치 안은것이라든지 동서에서 취됴할째에 여러가지행동을 종합하여보면 류재환으로하야금 조선독립 운동자의 버막을 탐사코자하는경찰의 행동이 아닌가하고 일반은의심한다더라(진주)

못미들사내마음

십칠년만에도라온남편이 가진구박으로리혼을청구

法廷에나타난貞婦怨(二)

김사혜녀사는 그와가티 일구월심에 남편의금의 환향을축수하고잇다가 생각다못하야 의복몃벌을 지어가지고 다시시가(媤家)로가서 시모를뵈옵고「나는 죽어도 정씨집 혼이되겟다」고 여러가지로 애걸복걸 하엿스나 맹렬하고 가혹한 시모는마츰내 듯지아니하는고로 엇지할수 업시 데이차로

시집문밧

을또다시나서서 그친뎡으로 향하게 되엇다 덧업는세월은 싸르고 쌀러서그남로간지도 어언간 십칠년이란긴 세월이지나갓다 하로는 그남편이미국으로 부터도라 왓다는소식이돌렴으로 주소알념에 오매불망하든 남편을 맛나고자반갑고 깃븐마음으로 시가에 가서 그남편을만나서 깃붐과 슬픔이석겨 넘처는눈물을 흘려가면서 십칠년동안에 쌋히고쌋혓든회포를 서로이약이하며 사년동안 직조회사에서

가진고생

을다하야 칠팔백원의 금전을저축한 이약이와 지원일히 말하엿다 그후멧칠이 못지나서 그남편은그동안을 권부갓다가 소비한후정인표는 돌보히마음이 격변하야「너는나이사십이넘엇스니 잉태도못하겟다」는등여러가지말로리혼(離婚)을 강청하엿다 쌔는재작년 춘삼월망간이엇다

김사혜는

그남편을붓들고나는죽어도당신압헤서 죽을터이오 살어도당신압헤서 살겟다그리고 나는죽어도 정씨집혼이되고 살어도정씨집 사람이되어야 사후에눈을감켓스며 원한이업겟스니 나를당신집 문하에 두어주기만 하고당신은 취첩을하시든지 간얼마를 엇든지나는 일절간섭지아니하겟다고애걸복걸을 하엿스나 정인표는 맹혹한태도를 더욱 심히하며 종시듯지안튼중 마츰태긔(胎氣)가잇스매 그시모는부부간

오래만에

맛나서아이를 나으면 그아비가 불행하다는권무후부한 미신의말로 락태하기를위협도하며 권유도함으로 견델수가 업서서부득이 친뎡으로 다시가서 해산을하고보니 뜻밧게죽은아이를 해산하엿다 그후 시가로가보니 그동안에 그남편은 엇던녀자하나를 어덧다 가버리고 또다시 어데살면서「예수밋는사람은 두안해를 거나리지 못한다」고 아니라는 흠어서나와 가티부부의인연을계속할수가업스니꼿리혼을하여달라」 하는

이십여년

동안에오직바라고밋든 그남편을 리유업시리혼하여줄수가업다고하는 그남편은시모와협력하야무수히란타하야인사불성에쌔지게하여손가락와지부러지게하엿다 그후부터는 날마다학대가더욱자심하며무도히란타하야축출하는고로견되다못하야 그집문을또나서서이커리방황하다가다시그친뎡으로 향하게되여 이년동안을 이집저집에품팔면서 원만로 한만흔 세월을보내든중그남편이작년십이월경에

리혼소송

을경성디방법원(京城地方法院)에데긔하고결석판결을 식힐계책으로 그안해인김씨의주소를 자긔의 주소로 하야 모든통지가권부 그곳으로 가게하엿슴으로 김씨는 전연히 그사실을 아지못하엿다 그러나 일은매양귀정이되는것이원측이라작년 십이월 십육일부모신분지상에그리혼소송의긔사가게재된것을보고 그재판날자를 아려서다행히

결석판결

은면하게되엇섯다이사실을데개짐작한변호사허헌(許憲)씨는그정경에동정하야사건을마타가지고지난삼월이십사일에 그공판이 경성디방법원뎨이호법뎡에서열리게되엇섯다 죄는지은데로 가고덕은닥근데로간다고 그재판은 마츰내원고인정인표측에서패소를하고마럿다 정인표는엇더한 사람이냐 그는본래예수교신자로

오년전에

미국으로부터 도라와서 시내경신학교(儆新學校)와배재학교(培材學校)에교사로잇다가 그와타인지 커와타인지마츰내 그곳을그만두게되엿후 영어야학인 광성 학원(光成學院) 장으로 잇다는데그는 일반교인에게만혼권유를바덧스나마츰내하나님의명령을거사린사람이되고 마럿다 사세가이에이르고보니 김사혜는몸에도나무에도 몸과마음을 의탁할곳이 업서서 엇절수업시방금그친뎡에서원만코한만혼세월을보내고잇는바

정인표는

거리생활청구 소송을방금수속중이라한다 아! 못미들것은 인심이오 알수업는것은세상일일다!이에대하야 그 당사자인 김사혜는 말하되「일이이에이르른지라 정씨와동거하기는 사실뭇가능하게되엿더이나 언제까지든지 리혼승락은하여주지아니하겟습니다 이미 이와가티되엇스니 평생을친뎡에 독신으로 의탁하고잇다가 죽어서 정씨집혼이되랴함니다」하더라(끗)

(작일데일회긔사중에「김은혜」(金恩惠)는김사혜(金思惠)이가 뎡정함)

落第生이逃走

돈사백원가지고

시내 관훈동(寬勳洞)륙십칠번디박순소(朴舜蘇)의 장남수동(壽東)(一八)은 현재 중앙고등보통학교의 재학생인바 금년봄학년시험에 락뎨한것을 비관하던쇠례 지나간칠일낫 두시경에현금사백원을 자긔집에서 훔처가지고 종적을감추엇슴으로 종로서에 수색원을데출 하엿는데일본으로간 형뎍이 잇다더라

督宗府의募捐隊長

경성복심에공소한두사람

함경북도온성(咸北穩城)사람으로중국간도 왕청현춘화향(間島汪淸縣春華鄕)에가서사는 최문무(崔文武)(四四) 최래여(崔泰汝)(四五)두사람은모다독립운동단데인독종부(督宗府)의부원으로최명록(崔明祿)의지휘에의하야모연대장(募捐隊長)이되여무장한다수한 부하를다리고 간도일판을무대삼고 긔미년이래 십여회에군자금 구천이백여원을 모집하여 그수완이 비범함으로독립단데의 칭송을 밧든사람인데 드듸여경찰에 데포되여청진(淸津)디방법원에서지난달삼십일에 최문무는징역오년 최래여는징역팔년언도를 각기밧고경성복심법원에불복공소하엿다한다

尹益重氏出獄

오는십일일에

의렬단 김상옥사건(義烈團金相玉事件)으로서대문 형무소에서 복역중에 잇든 윤익중(尹益重)씨는 오는십일일에만긔출옥(滿期出獄)하게되엇다한다

日兵三人을銃殺

만주공주령에서마적에게

북만주(北滿洲)공주령(公主嶺)일본수비대(守備隊)데일대 데이중대 일등졸석원구웅(石原駒雄)(二四)고교렴길(高橋廉吉)(二四)시본정지(柿本正之)(二四) 삼명은 칠일오후일곱시경에 털도선로(鐵道線路)를 순찰중 십여명의 마적단에게 전부총살을당하엿다는데 그곳 렬차승무원들은 즉시각처에 급보하야일본수비대헌병과 경관들이 급히출장하야 방금 대활동중이라더라(장춘뎐보)

順川署의重大犯

평양서로압송하여왓다 사건은확대될듯도하다

지난오일평남 순천군내(平南順川郡內)에서 순천서원(順川署員)이 모중대범인두명을데포하얏다함은 이미보도한바 어니와 동서에서는 범인을엄중히 취됴중인데 그범인은두명이다취됴에 대하야 일톄엄비하고 말하지안음으로아직도그들의씨명을알수업스며 평남경찰부(平南警察部)에서는 그범인을 수취(受取)키위하야 자동차에경관을태워가지고오일에 그곳으로급행하얏다가 팔일에도라왓는데 그들의자백에의하야 사건은더욱확대할지도알수업스며 따라서각방면의피해도대부분판명될모양이라더라(평양)

平原에三名强盜

며누리혼수돈까지강탈 세명은모다경찰에잡혀

평원디방에 강도출몰이 빈빈하야인심이 흉흉함으로 평원서에서는강도단을일망타진하기로로력하던바 지난칠일에 동서형사의 손에강도단이 데포되야취됴중이라는데 그내용을 말하면조운면조운리(朝雲面朝雲里)사는 로봉선(盧奉善)(二二)과동면만흥리(晩興里)사는절도전과자 김윤찬(金允燦)(二四)과 숙천면 심정리(肅川面深井里)사는전숙천주재소 소사로잇던 김인석(金仁錫)(二二)삼명이공모하고 칼과몽둥이를가지고다니면서도적질을한사실이라는데지난삼월십일밤에 검산면룡포리김병현(檢山面龍浦里金炳鉉)의집에침입하야 무명세필과현금 팔원륙십오전을강탈한일과지난사월사일조운면 조운리 리치영(李致榮)의집에드러가서 탈판돈십원을 강탈한것도 모다이자들의소위라하며그외에도사건이만흘모양이라는데 리치영의 탈판돈이라는것은 전긔강도로봉선의아들과일전약혼하야로봉선에게서바다두엇든돈이라더라(평원)

酒毒으로自殺

유서두장을두고

•음독자살한남경우

시내 공평동(公平洞) 일백사십구번디 남경우(南慶祐)(三三)라하는사람은 팔일밤 일곱시경에 자긔 집에서고향 안성(安城)에잇는 그 어머니와 그 아들에게자살하는 유서(遺書) 두장을 남겨노코 독약을마시고 자살하엿는데 그원인인즉 남경우는일즉부터 술을질겨하야 가산을탕패하얏슬뿐 아니라 지금에이르러는알콜중독으로 도뎌히 직업을가지고 잇슬수업는중 더구나날이 닥쳐오는 생활난은한층그마음을 쓰리게하야 항상입버릇과가티 죽고말겟다 하여오든터로 죽든날저녁에도 그아들과창(昌)을불러안치고 죽는다 고미리 일러두엇섯다더라

會期迫到한家禽共進會

십륙일부터개회 참고자료도다수

누차보도하여온 조선가금 공진회(朝鮮家禽共進會)는그동안주최측의 모든준비가 정돈되여이다지공진회사무소도회장(會場)

(習作)한바 가금에관한그림(繪畫) 기타작문(作文)등천여뎜을 망라하엿스며 다시 일반으로부터 가금에관한 표어(標語) 창가(唱歌)자유화(自由畵)등을 현상모집(懸賞募集)하야 이것역시일반의 관람에공하야 참관자로하야곰 가금양육에대한 지식을보급식히는동시일반양계에관한 한바개관일자는 역시오는 십륙일부터 닷새동안 이라더라

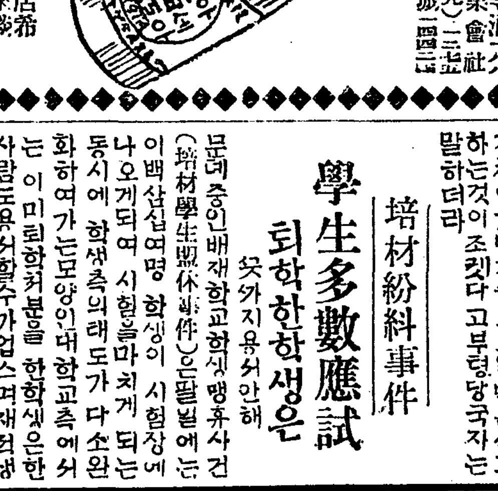

所得額申告와

가족공제관계

경성부민의주의처

경성부소득세부과(京城府所得稅賦課)는해마다 사월이면부민의 소득신고(所得申告)와 소득신고를 아니하는경우에는 부텽의소득액됴사(所得額調査)에의지하야 그금액을뎡하야 부과하는법인데 금년에도 경성부에서는그소득신고용지를 부민에게배부하고 사월안으로 신고하여달라하는중인바 만약 자긔가소득신고를 하지안는경우에는 부텽됴사에의하야 세액을 결뎡하게되여 신고하는사람의 특별히밧게된 가족공제(家族控除)를밧지못하게된다한다 가족공제라는것은 십팔세미만되는 아이와륙십세이상되는로인에대하야한사람압헤 백원식을 소득액중에서 감하는것임으로 가족공제를하지안함으로인하야 세액에약간차이가나거나 또는안밧게되여 세액에약간차이가나겟슴으로일반은신고하는것이조켓다고부텽당국자는 말하더라

學生多數應試

퇴학한학생은 못가지용서안해

培材紛料事件

문뎨중인배재학교학생맹휴사건(培材學生盟休事件)은팔일에는 이백삼십여명 학생이 시험장에 나오게되여 시험을마치게 되는 동시에 학생측의태도가 다소완화하여가는모양인대 학교측에서는 이미퇴학처분을 한학생은한 사람도용서할수가업스며재적생 가운대금번시험에참가치못한학생들에게대하야는 사정을 잘됴사하야가진급(假進級)을식힐예뎡이라더라

又復復校運動

재학생이이르켜

학교측의태도는 별항 보도와갓거니와 이에학생측에서는 재적생일동이 퇴학처분한 학생들도 복교를식혀달라는운동을할계획이라는데 아직것 사건의단락은 언제나날는지의문이라더라

서울鐵工理事會

민중대회참가취소

서울텰공조합(鐵工組合)에서는 긴급리사회를열고향자민중운동자대회에 동조합이 참가한다한 것은개인의행동이즉이를취소하고 동대회에반대의태도를 취하기로하엿다더라

종명자

▲조선총독 정치는、소위문화정치라하며 문화정치의 특생은 경찰정치라하야이미 세상의 정평이 잇는 바어니와▲총독부경무국에서는 경관아닌 보통사람이 범인을잡어주는 때에는 사례금으로 일금 삼십원식을 주랴 하는 규뎡을 만들계획이 잇다고、이인만여명의정사복경관과자칭정치단데라하는 쇠데나불 단롤수북히두고도 또무엇이 부족하야 가만히잇는 사람들까지 낙구어내라 는셈인가▲조선 전폭으로 감옥을삼고 조선인전부를 죄수로삼는다하면 오히려 문뎨가업거니와、구태어선량한 백성들까지모다 순사의쇠나불을 만들라함은、그야말로경찰정치의 조선에서 피치못할행동으로 아는것인가

運動競技

少年蹴球大會

—健康運動部主催—

健康運動部主催의第三回全朝鮮少年蹴球大會는豫定대로來十八九兩日間京中球場에서열리게되얏는데參加資格其他는旣報와가튼데參加要는俱樂部는五團中學團은三團이라하며大會의任員은如下

會長徐丙羲▲副會長朱榮鎬▲審判部鄭寅昌 韓麒鎬 申鳳均 金源泰 朴東秀 金洪烈 吳仁錫 孫允洙 朴致陽 金永熙▲救護部三名▲委員二十二名

稻門野球全勝

8對7로殿台敗

日本稻門對殿台第二回野球戰은六日午後二時半부터早大球場에서行한바八對七로稻門軍이又勝하얏다는대이로써稻門軍은今春『시슨』의全勝을하얏다

英國庭球選手權

英國『카버드』코트庭球選手權大會決勝戰은四日倫敦쿠인스俱樂部에서行한結果男子單式決勝은『에스이콤』女子單式은『레느로마스』孃男子復式決勝은『스펜수시』『킨그스러』氏가優勝하얏다

미인이되는 단장의방법(二)

1 숨은화장

본래제살빗이 그럿케 고흔것처럼 보히게화장하는 법이잇슴니다、이것은 결국본얼굴을아름다웁게 하는것이 목뎍임으로 얼굴을너무희게 화장하는 것을실혀하는 부인이나 남자들에게 매우필요합니다、남자가화장을 한다면이상하게 생각할사람도 만치마는 그것은『화장』이라는 그말이 그럿케 들니게하는 것뿐이요 실상남자가 화장할필요가 업나하면 부인에게도 또한화장이 쓸데업슬것 이올시다、다만부인이 남녀간에도 가다른것처럼 남녀간에도정도의 차이가잇슬 따름입니다、특별히남자는 사회에나아가활동하고 녀자보다 더만히사람을 교제하는탓으로 다른사람에게 조치못한 감정을주지안케하고 자긔의 정신을상쾌하게하야 사업의 능률을놉게하는 것도화장을하고 아니하는 데로부터 할수잇습니다、그럼으로 필요한정도의 화장은반다시 남자들이라도 하지아니치못할것이요 이것은 화장이라는것보다 례의라고 하는것이 오히려가할줄로 압니다、숨은 화장이라고하는것은 남의눈에 띄우지안케 즉다시말하면 분을발넛서도 발는것갓지 안케하랴면 거긔적당한 화장품을 택하여야할것이올시다、그것은 다시더말할것업시 여긔꼭드러맛는 화장품곳레-도후-도 이외에는 또업다고하여도 과언이 아니올시다、레-도후-도는 바르는대로 얼골에잔주름을 숨길수잇고 피부를윤택케 함은아니라 천연적살빗을 일치아니 합니다、제살빗가려 곱게하는특질을가지고잇는 고로숨은 화장품이라고 할수잇고 또한피부의 영양을도아줌으로 녀름에는 걸지아니하고 겨울에는 트지안는 것이올시다 얼골이 몰드도 한번발르면 남녀로유를 물론하고 어느가족에게던지 리합한 화장품으로 쓸수잇는 가장보배라고 일커를만한 화장품이올시다

2 일분간에미인이되는화장법

집에서 일을하는데 갑작이손님이 차자와서 불가불업는화장할필요가 잇거나 밧분사무를보는 부인이출근전에 화장하는데 만흔시간을 허비하지안코 가장간단하게 회장하는 법이잇슴니다、이것은 레-도메리라고 한번솔처얼골을 살결도 문질느면 살빗도희여지고 고아지는 이중(二重)의화장작용을 하며화장의 잘못이업시 누구던지 어려부게됩니다、레-도메리는 살결을곱게하는 『크림』의 활동을 회게하는백분의 활동을 겸하야 하는다톤데서 차커볼수업는 천긔한작용을 가졌습니다、레-도메리의 사용법은 얼골과 손을씻은후 조금손에 붓처서 문지르면 실로간단하고도 일분간에미인이 될수잇승으로 이것을 일분미장료(美粧料)라고도합니다、레-도메리는 백분과달녀서 짓흔화장은할수업고 회장하는 시간이 만히걸니지 안음으로 녀학생들이나 직업부인에게 더욱필요하며 그동안에 각녀학교와 각디방 처녀회에 사랑함을만히입엇승을 감사히 녁입니다

가뎡부인

모직물빠는방법
봄을마즈며간직하여둘일

[추어추어하든 겨울은 지나고 따뜻한봄이왓습니다 따라서 무겁고 뚯뚯한의복은 버서노코가볍고 산뜻한옷을 입게되엿습니다 그러나봄이지나면 녀름이오고 가을이지나면 겨울이올것이니한번

버서노흔 의복이라고지금소용업는 물건이라고 영영히다시 찻지안치는 못할것이올시다 이제는 빗고흔우산밋헤서상쾌한 마음으로 거러다니나 또엄마안되여 목도리 쌰켓트 장갑속에 몸이싸히지아니하면 밧게를나서지못할날도 도라올것은 변함이업는 디구의 공권(公轉)이올시다 그러면우리는 봄이와서 버서노흔물건을 겨울을위하야 잘보관합시다입든의복을그대로두면 좀이집고 버압새가날것이니 쌔끗하게 빨어두는것이맛당합니다 위선우리가 만히가지든목도리,쌰켓트,장갑가튼헐실로짠 물건은 다른무명이나 비단의복처럼 빨지는 못할것입니다 잘못하면실이 쓴어지기쉽고짠것이 제올대로 드러서지안을려가 만습니다 헐실로짠것은물론 무엇이던지 겹단코

뜨거운물 이나찬물에빨면느러나고 줄어지고하는 폐단이만흘뿐아니라 때가잘 빠지지안는 것이올시다 뜨겁지도아니하고 차지도아니한 미온탕(微溫湯)에비누를풀어서 거품을잘 신니러나게 할것입니다 그리고 그거품속에헐실로짠물건을한참 담거두엇다가 겹단코 조곰이라도 손으로부비지말고 두손바닥으로 살살문질르든지 가만가만히주물주물하든지하십시요첫번 비누물에서 때가 다빠지지안은 듯하면 그와가티 비누거품을만들어 여러번빨것이요 한군데만 때가만히안진곳이잇스면그것은 비누물에빨기전에 휘발유로 먼저 지워야됩니다 때가 다빠진듯하거든 역시미지근한물에 몃번 헤울것이올시다 헐실로짠것이 흰빗이면우에말한바와가티그대로그러케빨려니와

만약무색 이거든 먼저 미온탕에 초를 시도록 타서담어두엇다가 먼저말 한것과똑가튼방법으로 빨것이 올시다말릴때에는 줄에너러 말려서는안됩니다 만은물에 허워가지고조금도짜지말고 물이흐르는 대로아반가튼데 보를펴고 그우에반듯이노아서 늙혼데 올려노코말릴것입니다 그러케하면 새것과똑마찬가지가 됩니다 실한올이상하지도안코 주러들지도 느러나지도 안을것입니다

조선에처음생긴
리화녀자전문학교
창립사십년의긔념으로승격
지원자중에는일본인도잇다

우리조선녀자들이본국안에서도 농이 권문교육을바를 긔회가도라왓습니다 남자의 교육긔관도 물론 허완전하거니와녀자의교육긔관으로는전국을통하야

팔구처의 고등보통학교 또는그와가튼 명도의 멧군데학교를제하고는그이상권문교육을 바드려면 불가불행장을 짊머지고수천리 해외로 나가는수밧게는업습니다 그러나이것도 재산이유여한 엇던일부가뎡 따님들에게지나지못하는일이요경제계에조고만 여력도업는 우리조선사람으로서는 도저히 쥐마다놓치못한일이니 이엇지 우리녀자계의불행이 아니리오 시내리화학당에서는 재래로나려오든 본학당대학과를 권문학교로 승격하기를뜻하고 각방면으로 활동중이더니 금년사월에 만반준비를준문히하고 방금인가를 신청하는중에잇는데 불원간 인가가되리라하며 금구일오전 열시에 뎡동녜일례배당에서개학식을

거행하엿 승니다우리권조선녀자계에 얼마나 반가운 소식이릿가?만흔 학비를 허비하며 일부러해외까지 나가지안어도 넉넉히 우리는권문지식을 계발하게되엿습니다 영문과와 음악과두과로 난호엿고 예과(預科)가 일년이요 본과가 문과는 사년음악과는 삼년이올시다 학생은 영문과본과에 셋가세사람이 드럿다하며 음악과예과에열닐곱 그중에 일본녀자는 본과에둘 예과에하나라는데 그들은 대개 리화녀자고등보통학교를 졸업한자외에 개성호수돈(好壽敦)녀자고등보통학교졸업생과 정신(貞信)녀학교 졸업생들이만흔데합니다 영문과는 조정환(曺正煥)씨 음악과는 김애식(金愛息)양이 당임일터이요 일본인

자격선생 을만히채용하게되엿다하며 당상(堂長)아펜설라양은

내용은 별로변경된것은 업습니다 원래다른전문학교와 똑가튼정도로 상당한 교수를고빙하야 가르처오든터입니다 다마는 금년봄부터는 일본인자격선생을 더만히 쓰게되는것과 전문학교로 승격식히는그것만이다를뿐이나 권과는 대동소이관하여도관계치안습니다 금년이 리화학당창립사십년긔념임으로 긔어히 승격을식히려는것인데 불원간 허가될줄밋습니다

하고말합되다 조선에하나인녀자전문학교 조선에 처음되는녀자전문학교의발전을복비나이다

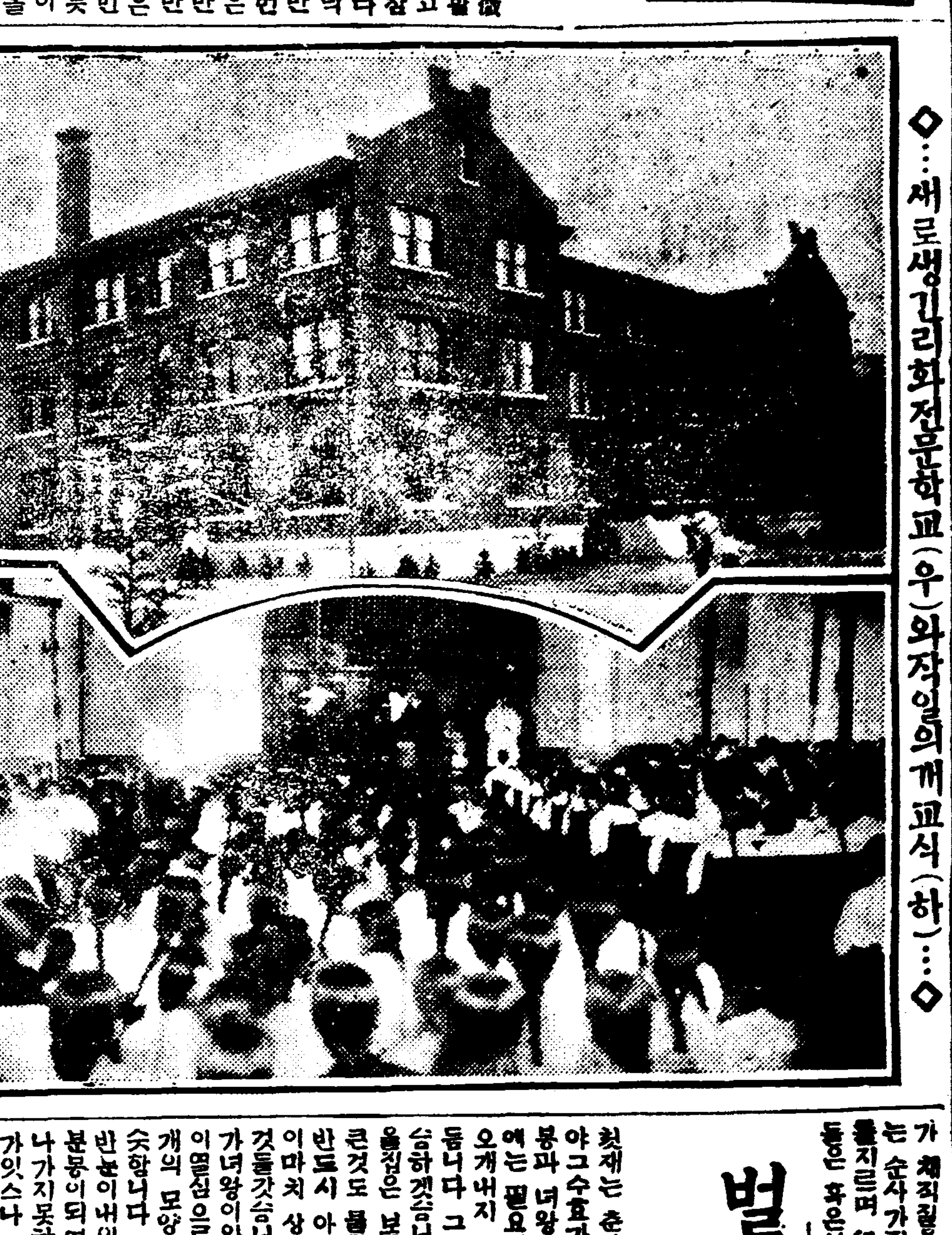

◇…새로생긴리화전문학교(우)와작일의개교식(하)…◇

나무통소와악마제
세계에유명한서서국통소!
악마를위하야제사지내는일

서서국에 알푸스통소ㅣ 이것은 세계에 유명한것이니 침팔뫼의 나무로 가온데를 뷔이게한것이요압흐로 점점커나가며 끗흔후여서마치

큰라팔통 가티된것이올시다 운동회에서쓰는 보청긔(補聽器)를 길게길게 잡어쌔인 모양갓습니다 ■원래 이통소는 서서국의 목동(牧童)들이 산이나들로 가축(家畜)을 다리고나가서 풀을뜻더먹이다가 저녁때 집으로 다리고도라오라고 통소를불어 가축을모하갓는 것입니다 그소리가나면 사면에헤여젓든즘생들은 닭이모이듯보고 모혀둘늣 우굴우굴 몰려오는것이올시다 지금은그것이 그러한실용덕 방면에쓰는 사람은매우드물고 오락뎍으로 사용하는사람이만습니다 삼림속이나 산곡다이에서 알푸스통소를 불면무어라고 가히말할수업는 상쾌한긔분이 온시가에떠도는듯 하답니다 달이밝고소슬한 바람이사람의옷속으로 산듯하게 긔여드는가을밤에 멀리서 불려오는목동의통소소리

나무사이 를거쳐은근히들려올때 일만근심이 봄눈녹듯한답니다 그럼으로 서서국에만류하는 려행객들은 목동의통소소리로 심란한려정(旅情)을 스사로위로하려고돈을를주하고준답니다 서서국에 또한가지이상한풍속이잇스니 악마를 내여쫏는 십이야(十二夜)의 제사라고일컷는 대단히자미잇는 제사올시다 십이야라고하는것은 십이월이십오일로부터일월육일까지의 사이를가르친말함이니 그긔한동안은 산이나들에거하는 모든악마가 활동하는 시절이라고밋는까닭이올시다 이 악마들은 이 대장격으로잇는 악마의인솔함을입어 밤마다집집에 나타나서 아이들을쥐어뜻고 어른커녀들을

몹시굴며 온집안식구들을여러가지방면으로곤난한디경에싸지게하는것이라고생각합니다 악마를내쫏기위하야제사를지내는것이니 먼저 두세사람의남자가흰수건을머리로부터발까지친친감고 악마로 가장을하는것이올시다 머리에는 긴뿔을만드러엇고 눈은등잔가티 뒤룩뒤룩허를길게쌕아 마치 소머리와가튼탈을 뒤집어쓰게한답니다 그리고 그가장한악마의 허리를새기로삽어맨후 기봉치를는 녀자가 채직질을하며 죄인을몰고가는 순사가려 눈을뽀르뜨고소리를지르며 쫏고나가면 모든남녀들은 혹은북을치고 혹은나발을불며 혹은[illegible]를 뚜드리며춤을추는것으로 제사를 행하는우습고도 신긔한 풍속이잇답니다(쯧)

멍텅구리 련애생활 {123}
수건

(一) 산보갓다봉변한 두사람은
(二) 머리를[illegible]고 수건을쓰고나갓다
(三) 수건이 바람에날녀가서
(四) 그것을쫏처가다 물에가꾸렁

백조호(一) [童話]

어느곳에백조호(白鳥湖)라는큰호수가잇섯습니다

어느날오후인의착한아이들이 그호수젓흐로 놀러가니 무수한흰새가 재미스럽게 물에헤염을치고잇습니다 그리고 이아이들을보고큰깃을펴며

『이리오시오』

하는듯하엿습니다

아이들은 처음에는 무슨뜻인지몰랏스나 흰새들이 여러번그러케불르는듯 합으로 소녀한사람이

『내가좀타볼가 만일흰새가나를물에 쌔트리거던 너의들이나를 좀곳건저다고 흰새가친절하닛가 못된작란은 하지아니할러이지ㅣ내가타마ㅣ』

하고 선선하게흰새한머리의 등에탓습니다

그랫더니 그흰새는 고요히물속으로 헤엄처도라다님으로 다른아이들은 조고만손들을치며 깃버하엿습니다 그리고그소녀의재미잇서하는 모양을보고 다ㅣ나도나도하고 흰새의억개에탓습니다

흰새들은 마치 종선모양으로 족ㅣ느러서서 슬ㅣ슬슬ㅣ 호수의저편으로 헤엄쳐갓습니다 그리더니 얼마안되여 적고고흔섬에다앗습니다

그섬에는새과란나무와고흔쏫이 하나갓득한데 그것이밝아케되불네 비취어 마치청옥(靑玉)이나 홍옥(紅玉)가티 보힘으로 아이들은곳그섬에올라갓습니다

놀라운것은그섬에는일쪽이못보든아름다운쏫이무수히피엿슬뿐아니라 여러가지 맛난과실이 만히열렷습니다

그집안에 드러가보니 책장이잇고 거긔재미스러운듯한 책이하나갓득하게 잇섯습니다 그리고의자와책상도잇섯습니다

소년하나는 손에잡히는 대로 책장에서 책하나를 쇠내보니거긔는『아푸리카』사막(沙漠)의일이쓰여잇섯습니다 줄지여 다니는장사아치일과 락타에대한 일도쓰여잇섯습니다

『재미스러운책이잇스니 다각각책을펴보자』

하고그소년이말하엿습니다

다른아이들도 각각책을 내들엇습니다

북극이나빙산(氷山)의말을쓴것도잇고 인도나중국이나 영국이나미국말을 쓴것도잇고 또로마의녯영국과『컬럼버스』와그의세계의 장한사람의 말이쓰여잇는것도잇섯습니다

그리고 각국어학과 수학과음악과 건축과그외 동물,식물(植物)원예(園藝)수공(手工)등여러가지책이잇섯습니다

※신영화※

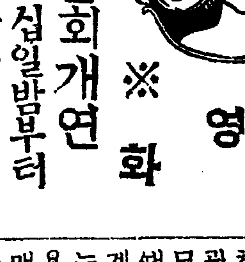

토월회개연
십일밤부터 광무대에서

신극운동(新劇運動)의선구(先驅)인토월회(土月會)에서다시 그진용을 정제히하야 황금유원(黃金遊園) 안의 광무대(光武臺)를 직영으로사월상순부터흥행을시작한다하엿슴은이미보도한바인데 그동안준비에밧부든모든내용이 작금량일사이에 전부뭇나고충실히되엿슴으로드되어 명십일밤부터 개연(開演)하리라는바처음날의예뎨(藝題)는뎨륙회공연때에갈채의환영을바든『산서낭당』과토월회안무(案舞)인승무(僧舞)기타 비극(悲劇)『犧牲하는날밤』독창(獨唱)립창

벌치는방법소개(三)
자연선거의법측누이럿타
◇중앙멸봉원주 윤신영씨담

첫재는 춘하간에 봉군이왕성하야그수효가 너무만은때에는 웅봉과 녀왕을만들되 한머리이외에는 필요업는 녀왕이지만은사오개내지 수십개(장봉개)를 만듭니다 그리유는 조곰다움에말슴하겟습니다만은뒤처녀왕을길울집은 보통집과 갓지아니하야 큰것도 볼톤이어니와 집의입이 반드시 아래편을향하야 열린것이마치 상수리썹질을 겨구로든것들갓습니다 그런데 그속에다가녀왕이와서알을나노면봉봉들이열심으로 길러서 성숙된장봉개의 모양은 마치큰락화생과비슷합니다 이째에 묵은장봉은락반분이내의 동봉에게 옹호되야 분봉이되여나가고 (인공으로는 나가지못하게하는등) 여러가지가잇스나 그째에 말슴하겟습니다)나서 장봉개속에서제일번저나온녀왕은 다른장봉개를 모다물어뜻고 그속에잇는 녀왕을쏘아죽이려하지만은동봉이잘허락지아니하야 여러머리의 녀왕이나와가지고 싸홈이이러남니다 그래서 우승한자가 남게됩니다 이것을자연 선거라할가요?그외에도다시 분봉을할 생각이잇스면 녀왕이한마리만 남을때까지 싸호도록두지 아니하고 둘이나 셋이남을때에 동봉들이 싸호지 못하게하여가지고 제이나제삼의 분봉도됩니다 그러면 정처업시 나가는것들이 엇더하게독립 생활을할가 궁금합니다 당초에 분봉될입시에는 일부의동봉들이 장래의갈것을 벌리구하야 고목의속이나 석굴등에자리를 적하야 노습니다 봉이 되죽시에 나무가지등에 단결되는 것은 단데행동을하려닛가 취군정돈이라 할수잇습니다거거긔서다시새령디로감니다

富豪墓發掘
묘적의 소위는아닌듯

긔보‖인천(仁川)부호구창조(具昌祖)씨의선친분묘발굴사건은그후 권귀구씨와 인천서형사계에서 극력묘사중이나 아직도 조그마한 단서도 엇지못하엿다는데 인천서에서는 그묘직이가 한식날이권에 벌써알고서도 동지하지아니한것을의심하는듯하며 구창조씨에게 묘적관계여부를무른즉 씨는아래와가티 말한다더라

묘적의소위요 아니요 그런일은업습니다 만일묘적의 소위라하면내게무슨협박장이라도 잇슬것인데 지금까지 아모흔적이 업는것으로추측하면 그런등사는 아임니다마는 엇쨋던이상스러운일임니다(인천)

仁川府의兩工事
밋고잇든것을 중지하게되엿다

인천부(仁川府)에서작년중에계획중이던 총공비 이십륙만원의화정해안매립공사(花町海岸埋立工事)와 총공비팔만오천원의축현역전연지매립공사(梗峴驛前蓮池埋立工事)는 계획당시에는금년중에는 공사에 착수할예정이엿슴으로 점점엉성하야가는인천로동계에서는 만은기대를가지고 공사시작하기만 기다리엇섯는데 이에대하야 인천부토목계당국의말을 드르면 화정해안매립공사는 범위가 매우큰관계로 공비가 만히드는것가현금 모든사업을 축소 혹은중지하는때의일이라 엇절수업시 중지하게되엿스며 축현역전 매립공사는그곳을 매립한후 일반이곳리용해주겟느냐 아니하겟느냐 가매우 큰문데인 반면에현재인천사정으로보아 별효력이 업겟가로고만두기로 아조단렴 하엿다는바 권긔두공사가 시작되면인천로동계는 매우풍성풍성 할줄알고그관계자들은 머리에 손을언고고대하엿는데 그계획이 그만수포에도라가게됨을참으로유감이라고 일반은 생각한다 더라 (인천)

샌샌한府當局
쌩은렬도에서쓴다

권긔문데에대하야 인천부 대하내(大洲內)내무주임의말을드르면 화정해안은 장래를위한것이니까 일반이그다지 중요시하지아니하나 축현은인천의 문간인관계상 일반이만히 리용하겟슴으로 혹개인으로 매립할의향이잇스면 허가하겟다하며 다만 조건은 총평수약일만평중 약팔천평은 텰도편에서 사용한다는것이라더라(인천)

落花 (락화)

봄바람 번역 / 말둥산 그림

부장은잠간생각하다 가다시중얼거렷다

『아니그러치안타 올치올치준길이가 지금은 련자와결혼을하게되엇스닛가 그미인이 거릿기게될것이다 그럼으로 련사로할가미인으로할가 하고 생각하엿스나 묵은사랑은차차로 식어지고 새사랑은차차로뜨거워지는고로 예전사랑을버리고져 한것이다 그러나버린다하더라도 그대로두면 뭇뭇내 거치적거릴터이닛가 아조죽이어 버리여야겟다고 결심한것이다 죽인다하더라도 이곳에아는사람이 업는사람이오 또시톄를어대던지 갓다가버리면 탄로될까닭이 업다고생각한것이다 그러타정말그러타, 하나 그러타하면 또운삼이를죽인것은무슨까닭인가 아 이것도알앗다 운삼이가 갓금미인에게게

박되것이낫가 포승은 지오지아니하엿지만 당신은벌서 자유스러운몸이아니외다』

준길은한업시 락담을 하고말소리를떨면서

『그러면 오늘밤은?』

『오늘밤은 경찰본부의구류간에서자지오』

이무서운말에 준길은 한참동안말도못하다가나종에

『그러면내가 포박되엇다는것을누구에게 통지하고 십흔데편지를하여도 관계업겟지오?』

『누구란누구요?련자씨의 집으로는 안됨니다 그집사람들은 아즉도남이닛가』

『아니내부친에게 알리고커함니다』

『당신의부친이 어대잇서요?』

『쿈치 사십구번디』

쿈치 사십구번디는 죽퇴경선생의주소인고로 부장은 이상야릇이

『응? 사십구번디 누구?』

『김퇴경입니다』

부장이나 백수나 이대답에는깜작놀랫다 아 그러면준길이는 그퇴경선생이 가장사랑하는 그아들인가 엇잿지 처음부터어대서 본듯하더니……하고생각하엿다 만일선생에게 이것을 알리면선생은 놀래고 슯허하야서그대로 살아잇지 아니할것가탓다 그러나 아모쎄알아도 알게될터이닛가 부장은놀라움을 진정하고

『아니 김퇴경씨가튼변본부에서도 잘아는사람이닛가 래일아츰에 반드시내가친히가서 긔길

財團法人 **普成專門學校生徒募集**

一、法科商科、一學年各若干名
一、願書提出期限 四月十八日
一、試驗期日 四月十九、二十兩日
其他는本校(京城府松峴洞三四、電光五九三)에來問하시거나二錢郵票를添付하야書信으로問議하시오

廣告

去八日부터朝鮮衣服次大發賣를開始차온바莫大한盛況을呈하와感謝千萬이로소이다 然하온中店內의混雜으로因하와一時는入場을謝絕치안이치못하게되와多大한未安을드리게된것은罪悚萬萬이옵나이다 就今日부터는餘興場內를整理키爲하야入場券을使用하게삽난대 弊店內에서金五拾錢以上의買物하시는人士에게一枚式進呈하겟사오니 以此下諒하시옵고 倍前愛顧하심을伏望하옵나이다

四月十日

三越吳服店

社員採用 年齡廿五才以上 內鮮人男女
熱心잇는者는昇給速함 希望者來談하시오
京城明治町二ノ八二 相互利殖組合京城支店

廣告

本社에서募集한詩와論文은試考次로詩는北京教育部秘書課長穆埴先生께로論文은京城新文館崔南善六堂先生께로業已書送하야考評中이온대自然遲滯되오니投稿하신各位는照亮하시옵
平壤府館後里一四九番地
東明吟社 告白

新學期準備에반드시 **權威**잇는**辭書類**를!! **學業成績良否의分岐點**

書名	定價	送料
漢和大辭典	三、八〇	、二九
漢和大字典	三、七〇	、一八
辭林	三、八〇	、一九
海(中)	一、二〇	、一二
海(小)	一、八〇	、四九
大辭典	六、五〇	、二三
中辭典	三、五〇	、二七
英和辭典	一、七〇	、〇八
ンサイス英和	二、三〇	、一二
ンサイス和英	二、五〇	、一三
信和英	二、五〇	、一三
タンダード和英	八、五〇	、四三
本位英和中辭典	四、五〇	、三

他教科書에對한參考書、一般籍等具備(地方注文은振替로送하심이便利確實)

京城壽松洞 **活文社書店** 振替京城七二三番 電話光化門九一五番

四月四日(土曜)부터特別名畵
喜劇 어린아해다섯 全二卷
人情劇 海底의뵈나스 全五卷
大米國建設史 幌馬車 全十卷
◇豫告
朝鮮映畵 神의粧 前編
復活大活劇 우루다스몰칸 全十卷
京城仁寺洞 **朝鮮劇場** 電話光二〇五番

四月八日부터全部交換
伊國우에엔드휘벨드會社 軍事劇 軍使 全三卷
米國메도로세구자앗스會社 探偵劇 赤鼠 全五卷
米國폭쓰會社 活劇 아라스카魂 全六卷
豫告 近日上映
米國폭쓰아스트나쇼날會社 淚의喜劇 漂泊의孤兒 全八卷
米國폭쓰會社 男性劇 決然奮起 全五卷
로이도大會 全十四卷
連續大會 百萬弗懸賞 十五編 三十一卷
日活特約 폭쓰特約 **優美館** 電光三九五番

祝朝鮮日報全州支局發展

全州高砂町 三一精米所 主 李雲相 電話一八〇番
全州高砂町 代書業 金德根 電話三二九
全州本町二丁目 全州醫院 醫師 申鉉彰
全州大正町銀杏通 草花植木商 三上百花園
全州大正町四丁目公會堂側 松波寫眞館
全州八達町 金駿熙
全州本町一丁目 鍾潤旅館 主 宋柱南
全州高砂町 代書業 金容海
全州南門外 荒刻草煙製造所 理事 朴弘錫
全州本町 信一商會
全州大正町 杏雲堂 佐佐木藥店
全州本町二丁目 完成運送店 主 金在浩
全州曙町 米穀食糧商
全州大和町 宋台鎬
全州市內元北門外 一正精米所 電二七六
全州濟水町 張弘圭
全州大和町
全州南門內 平安堂藥屋
全州大和町 金海天
全州本町 綿店 李承玉
加房布便商 利靴製造 全州本町
全州本町二丁目 紙物商
全州大和町 海陸物産雜貨商
全州大和町 米穀商
全州濟水町
全州本町 陶磁器商
全州濟水町

三月末現在正貨
十四億六千七百萬圓

(東京電) 大藏省發表=三月末現在正貨는左와如하더라
總額十四億六千七百萬圓으로一月末에比하면二千二百萬圓을減少하엿다其中所有者別은政府三億八千八百萬圓日銀十億七千九百萬圓이오所在地別은海內十一億七千五百萬圓海外二億九千二百萬圓에며右正貨減少는外債의利拂等으로因함이라더라

恩賜公債處分
殖產債券乘替

(東京電) 日韓併合當時朝鮮의府郡은恩賜公債一千七百萬圓의交付를受하고其利子에依하야恩賜事業을經營하엿섯는데恩賜公債는朝鮮殖產債券의利廻보다도五厘의低率임으로總督府는將來此

恩賜公債 를處分하야朝鮮殖產債券으로乘替하야府郡의利子收入을現在보다도多케함과同時에朝鮮殖產銀行의資金을潤澤케하는方針을取하기로되얏는바其結果三月十九日에二百五十萬圓의公債를處分하고更히明年度內에六百萬圓의公債乘替를斷行할方針이라더라

穀物大會 第三日

(大阪電) 朝鮮穀物商大會最終日은八日午前十時半에開會하고劈頭에仁川穀物協會提出인『租의量目統一을當局에要望할件』을決議하고次에大邱組合提出의『租의生產檢查促進에關한要望의件』을附議한結果租의生產檢查를本年新穀으로부터實施하도록當局에要望하기를決하고京城組合提出의『朝鮮米保管에關한要望』은提出者로부터撤回하고群山組合提出의『穀物重量取引促進의件』을可決하고次에金融組合倉庫業務의改善擴張을要望할事(群山提出)大阪의荷揚取扱을改善하도록船會社에交涉할事(同上)鐵道의休日保管料免除를要望할事(京城提出)日本取引所의朝鮮米格付에際하야朝鮮米의眞價를認할事(群山提出)右四案을決議하야議案全部를議了하고正午十二時에緊急動議로서大阪庄野氏로부터內閣總理大臣、大藏、商工、農林大臣及朝鮮總督에게提出할朝鮮米增殖에關하야適宜한施設을要求하는意味의決議文을滿場一致로可決하고三日에亘한第八回大會도終始緊張中에終了하얏더라

對日貿易 逐年增加
十年間六倍

昨年의朝鮮對日本貿易額은既報와如히移出三億六百六十六萬餘圓移入二億一千百八十一萬餘圓合計五億一千八百四十七萬餘圓으로移出超過九千四百八十四萬餘圓을計上하야前年보다移出二割七分移入二割七分弱의增進을示하엿는데其十年前의趨勢를見하건대即大正四年은

移出 四千九十萬餘圓移入四千五十三萬餘圓으로殆히六倍半의增加를示하엿다此에對하야京城商業會議所當事者는語하되由來朝鮮日本間의貿易은既히併合前後보다逐年增加를示하엿스나殊히最近十年間에는產物의增加國民生活의向上事業材料의需要喚起와

貿易 의促進의趨勢를因함뿐아니라世界的戰亂에依한刺戟을受하야內外의事情이互相呼應하야佛展이現著히多한것이有하엿섯는데大正九年의財界動搖에依하야一時不振을呈하엿스나漸次恢復하야十三年에至하야는對日本關稅의大部分을撤廢하는同時에內地間物資需給의適合이益히圓滑하게되여移出入貿易上에新紀元을劃하려든次에大震災로因하야生活必需品이며建築材料의

供給 이更히增加하야同年의貿易額은八年의好景氣時代를凌駕하엿다그래서昨年에至하여서는移出入貿易에更히一段의增進을示하야從來의記錄을突破하야出入總額五億二千萬圓에近하더는狀況으로되엿는데此趨勢로見할지라도後我의貿易은將來益益殷盛을極하게되리라云云

外米昂騰
輸入減少로

外米輸入에就하야는多量에上한다는宣傳이엿스나實際로輸入量이案外渺하고또한日本米도好況을呈하엿슴으로湖南線方面各地外米時勢는爆騰하야群山倉渡十圓以內의手持品이十圓二三十錢에賣出이有한바一俵六十錢의利益을生한結果外米로巨利를만한者有하고一方產地時勢도强한關係로四月積은不成되고五六月積九圓四十錢乃至四十五錢으로前三日前보다十五錢의引上을呈하얏는바南朝鮮方面의外米市勢는當分强調를持續하겟더라

貨物、地金銀
昨年中 輸移出入高

朝鮮의對日及其他對外貿易은依然히對外貿易은輸出不振으로入超를繼續하는中이나十三年度는對日關係朝鮮米의移出이頗히好況으로輸移出入을通算할時는十二年의四百十二萬四千九百九十五圓의入超에對하야千九百四十四萬五千七百五十八圓의出超를示하얏는바更히貿易額으로는十二年에比하야一億一千百十七萬五千九百七十一圓의激增을示하얏고次히金銀地金의

輸移出 의就하야는輸移入은十二年度보다十三年은若干의增加를呈하얏스나輸移出에는百三十七萬三千九百三十七圓의減退인데此는要컨대一般鑛業界가不振한結果鮮銀의金地金買入이減少함을因함인緞樣이오輸移入의增加는一般으로漸次金細工其他貴金屬類의使用이增加됨을因한緞樣인데今에此等金銀地金도一種의貨物로보아一般貨物을通算한時는實로二千二百四十二萬八千九百二十七圓의出超를示하얏는데此를各別하면如左하더라

三月中通關貿易

三月中京城稅關支署에서取扱한對外輸出入通關貿易額은輸出價額一九、七八六圓輸入價額八四二、七九六圓合計八六二、五八二圓으로一月以降累計는輸出一三五、六八三圓輸入二、四八〇、七一三圓計二、六一六、三九六圓인데輸出에는牛皮二四〇〇圓輸入에는粟三四五、三一五圓高粱八、五五三圓蕃麥四、七一七圓豆類七四、三九三圓毛織物二三八、八二七圓織物類四、一三八圓木材九、二〇五圓豆粕七、七七六圓等이그主要한것이더라

貨物 (單位圓)

	十三年	十二年
輸移出	三三九、〇三九、〇九四	二六一、六六五、七二二
輸移入	三一九、五九三、三三六	二六五、七九〇、七一七
計	六五八、六三二、四三〇	五二七、四五六、四三九

金銀地金

	十三年	十二年
輸移出	四、三三一、三三九	一八、五九五、一六〇
輸移入	一、二六八、一〇〇	一、〇三六、三〇六
計	五、五九九、四三九	一九、六三一、四六六

殖銀各課併合
十五課를九課로

殖產銀行에서는曾히各課의廢合에就하야總督府에出願하얏든바先般認可되얏슴으로十日부터實行케되얏는데現在의十五課를九課에併合한것인바新制度의課別及併合된것은如左하더라

新 舊
秘書課 (人事、秘書合併)
庶務課 (庶務、經理、營業)
技術課 (不變)
勸業金融課 (公共金融、商業金融)
商業金融課 (商業金融課、審查課)
貯蓄金融課 (不變)
主計課 (證券課、計算課)
檢查課 (不變)
調查課 (同上)

又此에伴하야人事異動도行케되야左와如히十五課에兼任課長을廢한結果新制度에依하야二名의剩員을生케하얏슴으로地方支店長에도相當한影響을及할터인데但現在課長中으로無하리라는데兼任課長은如左하더라

今井人事課長 兼經理課長檢查課長
木村證券課長 兼計算課長
高久調查課長 兼貯蓄金融課長

慶南銀行異動

(釜山特信) 慶尙南道釜山에在한慶南銀行에서는日間同銀行職員의移動을發表가有할터이라는데 그重要한移動은現在慶南銀行河東支店長徐有際氏가龜浦支店長으로龜浦支店長金命九氏가釜山派出所所長으로本店取締役金宗元氏가河東支店長으로各各轉任한다더라

鐵珠板

▲滯東中에眼科手術을受하야經過良好하다든渡邊商議會頭는昨夜歸京後에도神經痛을因하야又復當分失明 繼續되리라고▲眼非莫開나 神經痛이可痛▲對日貿易은 逐年增加한다하야朝鮮의產業發達을云하는者有하다事實은事實대로肯定하지만朝鮮人의生活이此와反比例되는理由를說明할者 誰?▲井內鮮銀理事는資金의日本流出防止를極力主張하면서 鮮銀이日本에서行하는貸出 더구나不良貸出에言及치안는것도 相當한矛盾

仁川期米 第一報 (四月九日)

價比較表

	昨後止	今後止	比較
當限	三六、九五	—	—
中限	三七、一九	三六、九〇	二九低
先限	三七、三五	三六、九五	四〇低

前場續騰

昨後場阪地四十圓三十八錢止와共히三十七圓十九錢에頑强히止場한當市場은今朝에入하야阪地初付四十圓五十六錢인十八丁突高를受하고三十七圓三十五錢인昨止보다十六丁高하場을始한後二節에更히三十九錢外지跳返하엿다가阪地三節五十一錢인小落과相俟하야三十一錢으로反落하엿섯다그러나場面은買氣依然潜在하야三十九錢으로更騰하자阪地五節六十一錢으로다시六十四錢外지突進하야止場을接하고止前의人氣는殆히惡化하야高低의差가結局阪地九節五十六錢으로四十八節四十七錢인新高價를生하고六錢外지突落하야高價에서二十二丁瓦落인二十五錢에軟弱히場을止하니高低의差가二十二丁이며阪仁의鞘는三百二十一丁이더라

軟派의防戰期

山拼의商勢를減할사록오히려漸漸斯기을增進하야寸退尺進의步調로稍漸漸의新高價를示하는各地形勢는實方의恐怖心을激起케하는現狀인바果然實占萬使의策戰을立하는것이得意라할가?相場律로보아서는約百丁의反落을占한後이면더욱實方의安心을與할緞樣이다그러면硬派는高價에는斷然的態度로잇다가何程度外지의低落을待하야更挑一戰하는것이도한良策이 아닐가 推測하는速眼派도 有하다實로 此邊高價에는無謀的實物을출出키도難한同時에特殊한硬材도無함과共히當分의天井을作하야一段崩落을告하지안코는續騰을望하기어려우리라한다 그러면軟派의防時期가안인가?

仁川取引

前場

	當限	中限	先限
一節	—	三七、〇〇	三七、三五
二節	—	三七、三五	三七、三九
三節	—	三七、一九	三七、三一
四節	—	三七、一〇	三七、二一
五節	—	三七、一〇	三七、三九
六節	—	三七、二四	三七、四五
七節	三六、四〇	三七、二〇	三七、四五
八節	—	三七、三九	三七、四〇
九節	—	三七、一九	三七、四〇
十節	—	三七、二五	三七、三五

後場

	當限	中限	先限
一節	三六、四〇	三七、〇五	三七、〇五
二節	—	三六、九八	三七、〇六
三節	—	三六、八五	三六、九五
四節	—	三六、八〇	三六、九六
五節	—	三六、八五	三六、九一
六節	—	三六、八五	三六、九四
七節	—	三六、八〇	三六、九五

取組高

當限	一、三〇〇
中限	三〇、二〇〇
先限	三〇、六〇〇
賣買石數	九一、五〇〇
本期總高	四六一、六〇〇

高價買는考慮

一段反動落을告할뜻한傾向이多하든各地商勢는又復硬張하야昨後場부터阪地時勢가上伸하기始作하야今朝四十圓五十錢臺인三十餘丁의反撥을示함으로當地亦一層買氣를助長하야三十七圓三十九錢인前日高價를上廻하엿다 그原因에對하야는무엇이라고揣

米豆餘話

▲只今으로부터約四年前의일이다그해여름에阪地四十五圓臺外지買釣하야人爲的大勢를演出하든石井將軍은結局은敗北의路로몰아가고말엇지마는그米界에一大偉人이라는譽名을둣는君이다▲그後四年동안에米戰史에敗雖이라는偉蹟만잇슬뿐으로아조消息이寂寞하더니二三日前부터同君이또出動買進한다는말이硬派의耳膜을울린다▲아!果然事實인가?지나간十一年天災期의記憶이다시새롭구나▲아즉도六百萬藏者의稱號를둣는同君이今回出馬한것이實際일것가트면闘化軍이만흠것이며敵軍의恐怖心도입지안으리라고▲環境의情勢를보더라도買方의大勢를利用하엿다하여도過言은안되겟지

仁川正米反騰

昨後場으로부터今前場外지에亘하야突然好勢를呈한各地期米에幸制된正米界에는前日의高價를更히 恢復하엿는바 今朝㊂三等은三十六圓十錢四等三十五圓七十錢인各二十錢을反騰하고地場米는三十四圓三十錢인三十錢反騰高로捕白米는四十圓三十錢인十錢高이며正租는在來種十錢九厘改良種은十一錢一厘인各一錢을躍進한最新高價를演하엿더라

大阪期米 (九日)

	前場		後場
	當中		當中
一節	三八、三三	止	三八、〇三
二節	四〇、三六	六節	四〇、九九
三節	四〇、四三	七節	四〇、六三
四節	四〇、六一	八節	四〇、四三
五節	四〇、五六	九節	四〇、四三
		十節	四〇、四六

	寄中	後場	止中
一節	三八、六四	四節	三八、八〇
二節	三八、二七	五節	四〇、二二
三節	四〇、三六	六節	四〇、二二

東京期米 (九日)

	前場		
一節	四一、六六	五節	四一、八〇
二節	四一、六六	六節	四一、八〇
三節	四一、六六	七節	四一、七〇
四節	四一、七〇	八節	四一、七九

	後場		
一節	四一、七〇	五節	四一、四〇
二節	四一、七六	六節	四一、五〇
三節	四一、九〇	七節	四一、四五
四節	四一、五〇	八節	—

各地期米 (九日)

	前場	後場
兵庫	三八、九九	三八、七〇
下關	四〇、五〇	四〇、六〇
桑名	四〇、三〇	四〇、三〇

各地期米比較 (九日)

	昨前止	今前付	比較
大阪	四〇、六八	四〇、六八	一六高
兵庫	三八、七〇	三八、九九	二三高
下關	四〇、五〇	四〇、六〇	一五高
桑名	四〇、〇〇	四〇、三〇	三〇高
東京	四一、四六	四一、六六	二〇高

株式

京取市場 京取短期取引 (九日)

株名	前付	前止	後付	後止
京取	三二〇	三二〇	三二〇	三二〇
仁取	—	八二〇	—	—
仁新	—	—	—	—
安取	—	—	—	—
鍾新	一〇八〇	一〇八〇	一〇八〇	一〇八〇
大新	七七〇	七七〇	七七〇	七六〇

前場不變

(昨日終價와前場終價比較)
京取 二〇低 仁取 保價
大新 保價 仁新 四〇高
鍾新 二〇高

京取結局如何
嫌氣投續出乎

今朝京取는阪株가閑散保合으로不勢를呈하야別無刺戟인데다가買方의嫌氣投가出하야二十一圓四十錢에外지低落이다가五十錢大引으로二十錢低이엇는바現今은代引이取組四千九百九十에對한四千五百十의巨量으로조금도減少되지안는터이며阪株조차無味乾燥한商狀을呈함으로이에도幸制됨이업시無力한商狀을呈하는더이나日步引上으로因한買方의堪耐力도漸次薄弱해집과目先에强氣는가질수업는것등으로配當如何外지도顧慮할수가업는實情인즉買方의總投가잇슬形勢가보이는바總投가업스면四千五百의代引이一掃될수가업는것이라고某弱氣者는보아하는터이엇섯다

大新은戾賣乎

今朝大新은昨後場引際에急返된機先繼高를말하는者잇섯스나人氣는理切하고阪付가七十八圓三十錢으로細刻步調이다가付價同價大引에當地는氣崩히七十七圓五十錢에初付된後新田의買進이잇서保價로七十七圓八十錢에大引되어자못不勢도百枚商內에不過하야閑散하엿는바如此한商狀을呈하는原因은
(一)綿業界가混沌하야不安을誘致하는事
(二)政局의變動이잇서政變際에다시政局이좀安定되고저하는來를다만時의問題로보는者多하

아新規賣出動이制限되는事
(三)當分間은金融의緩和를期待치못하겟슴으로新規買가업는事
(四)短期實施後의一般人氣가不氣乘을呈하는事
等이相俟하야株界는從此로閑散期에入하얏다는觀測이니從此로株界는閑散期에入하얏다는觀測이니自然히賣物을誘致하는더이라보는者가잇서戾賣를말하는實情이엇섯다

鍾新亦前途暗

昨後場에引高이엇스나今朝는米棉의七十錢低를報하야비록綿絲의續落은업섯다드래도鍾新의引返力을沮止하야阪付가百九圓三錢으로小高나亦是細刻不振에當地는百八圓九十錢初付後百九圓二十錢大引으로二十錢高에不過하고不氣乘閑散이엇는바株界特히鍾紡株의支配權을가진棉業界의前途가原料로보던지爲替關係로보던지依然樂觀不許인데다가日本의田附가將來의壓迫外지像想하고綿絲와鍾新에賣方針을取하는實情을鍾新은拂込說을買材料로하든것外지업서서全然買氣가離散인터이니鍾新亦前途에買妙味를持치못하리라는商談이잇섯섯다

仁新續高

昨後場에阪株引高로大引에二十九圓으로急高七十錢이던仁新은軟派의小口賣로一段二十八圓八十錢에始하얏스나小口이나마買物續出로二十九圓으로四十錢에續高總步이엇는바仁新에는獨强味가잇는터로目先도高唱되는터이엇섯스며仁取는媒介로保價인八十二圓六十錢에大引될뿐이엇섯다

前場諸株步調 (九日)

▲京取 三二〇—三三〇—三三〇—三三〇
▲仁取 八二〇—
▲仁新 二八八〇—二九〇〇—四〇—
▲鍾新 一〇九〇—九〇—九二〇—
▲大新 七七〇—八〇—

後場暴落

京取中心相場

(前場終價와後場終價比較)
京取 七〇低 鍾新 一〇〇低
大新 一〇〇低 仁新 二〇低

京取波瀾
遂廿圓臺出現
投賣와利喰의混戰

京取는二十一圓五十錢에付한後嫌氣投로漸落되어드듸어二十一圓이斷되고二十圓九十錢에外지滑한後利喰買로二十一圓間에混戰을이루엇스나投賣續出로餘地업시崩落되어 二十圓 五十錢新低價에底拔相場을呈타가大引에二十圓八十錢으로下支되엇섯는데近來에업는一大波瀾戰으로近來업든新價가出現되엇섯다

大新鍾新暴落

大新은七十七圓六十錢에付한後漸落되여드듸여七十六圓八十錢大引으로一圓低이엇고鍾新은百八圓八十錢初付後大引에百八圓二十錢으로亦是一圓低이엇스며仁新은二十錢低로一步이엇섯다

後場諸株步調

▲京取 二一五〇—四〇—三〇—二〇—一〇—一〇〇—九〇—一〇〇—八〇
▲仁新 二九二〇—
▲鍾新 一〇八八〇—四〇—三〇—二〇
▲大新 七七六〇—五〇—四〇—二〇—七六八〇—

短期賣買高 (九日)

合計 一千九百十枚
累計 四十二萬五千七百五十枚

延取引

京城

賣買高 三千二百石
現物三等 三六、〇〇 四等 三五、七〇

	四月中	四月末	五月中	五月末
一回	—	—	三六、六〇	三六、五〇
二回	—	—	三六、七〇	三六、七〇
三回	—	—	—	三六、八〇
四回	—	—	—	三六、八一
五回	—	—	—	三六、八九
六回	—	—	—	三六、八〇

釜山

賣買高 八千石
穀良 三六、七〇 神力 三六、三〇

	四月中	五月中
大豆	—	—
四月末	—	—
五月末	三七、一三	三六、七八

群山

賣買高 三萬六百石
全羅三等 三七、一〇 同四等 三六、一〇

	四月中	四月末	五月中	五月末
一回	—	—	三七、二五	三七、六八
二回	—	—	三七、五〇	三七、八〇
三回	—	—	三七、四〇	三七、七五

大邱

賣買高 一萬六千石
穀良 三六、八〇 神力 三六、〇〇

	四月中	四月末	五月中	五月末
一回	—	—	—	三七、〇〇
二回	—	—	三六、七〇	三六、九五
三回	—	—	三六、八五	三七、〇五
四回	—	—	—	三六、九五

橫濱生糸 (九日)

	前場	後場
當限	一八七〇	一八六〇
先限	一八六〇	一八七〇
武州格現物	—	—

大阪三品 (九日)

	前付	前止	後付	後止
月限	三三六〇	三三七〇	三三五〇	三三一〇
四限	三三三〇	三三三〇	三三五〇	三三一〇
五限	三三三〇	三三〇〇	三三五〇	三三九〇
六限	三三七〇	三三七〇	三三四〇	三三五〇
七限	三三〇〇	三三三〇	三三三〇	三三六〇
八限	三三七〇	三三一〇	三三五〇	三三一〇
九限	三三五〇	三三一〇	三三〇八〇	三三〇八〇
十限	三三四〇	三三三〇	三三〇五〇	三三〇九〇

現物 先物

아나콘다株 三八弗四分一高
스틸株 一四弗四分一低
紐育銀塊 六六仙八分七
紐育八日發 十錢低
印棉 (뉴에이크)八日發 七十錢低
米棉 —
桑港八日發 —

海外經濟 (九日)

倫敦八日發
倫敦銀塊 三一片二分一
英米爲替 四弗七仙八分五 八分一高

日本金利 (九日發表)

	東京	大阪
無條件	一錢三〇	一錢六五
翌日拂	一錢五〇	一錢六五
普通物	一錢六五	一錢七〇
月越	一錢七〇	一錢九五

日本銀行券 (九日發表)

發行高 一、一三九、九二八減三、八六一
準備高 一、〇三九、〇〇四
發行餘力 三九、〇三七增三、八六〇
貸出高 二八〇、三六一減三〇、四四一

朝鮮銀行券 (九日發表)

發行高 九七、六六七、七四三、〇〇
正貨準備高 三四、三〇五、一六一、九〇
保證準備高 六三、三六二、五八一、一〇

大阪長期株式 (九日)

株名	前付	前止	後付	後止
鍾紡	二三五〇	二三三四〇	二三一八〇	二三二六〇
同新	一〇九八〇	一〇九四〇	一〇九六〇	一〇九三〇
大株	九四〇	八九〇	八九〇	八九〇
同新	七八五〇	七六〇〇	七七八〇	七七三〇
郵船	七六〇	—	七六五〇	七五四〇
同新	—	三七〇	三七四〇	—
商船	—	—	—	四六〇
同新	—	—	三〇七〇	—
日紡	一〇〇三〇	一〇〇〇〇	九九四〇	—
東紡	一三四〇〇	一三五〇〇	—	一三五六〇
大株中引	—	九〇〇〇	八九八〇	—
大株新	—	七七八〇	七八〇〇	—

大阪短期株式 (九日)

	前付	前止	後付	後止
鍾新	一〇九五〇	一〇九二〇	一〇九二〇	七八二〇
大新	七八二〇	七八二〇	七七八〇	七七五〇

大阪短期步調 (九日)

▲前場大新 七八二〇—七九〇—八〇〇—七九〇—八〇〇—一〇—
▲前場鍾新 一〇九五〇—四〇—八〇〇—一九〇—
▲後場大新 七七八〇—七〇—四〇—五〇—八〇〇—
▲後場鍾新 一〇九二〇—八九〇—一〇—

仁川米豆取引所仲買人
(マ) 廣澤正次郎
仁川府海岸町三丁目
電話六五·七〇·一六〇番
電略(マ)又ハ(マ)

(マ) 廣澤正次郎
米雜穀肥料委托賣買
仁川宮町二丁目
電話長三〇七番

仁川府海岸町三丁目
豊仲買店 (ユカ)
電話長六〇二·五三六番
電略ユ又는「ユカ」

當四月八日公開松竹날
連續大會
◇米國스타社特作品
大肉彈大暗鬪大活劇 秘密의寶庫 全七卷
◇米國유니버살會社大作品
大奇襲大探偵大連續 幽靈船 全十八編三十六卷
肉彈兒의大活躍!
五里霧中으로사라지는怪物?
松竹유社 特約 國成社
電光九五九番

寫字生
募集男女 自宅簡易 執筆遠近 不問收入 確實高尙 無代進呈
地方副業好適詳細社則
大阪天王寺驛前東入
電話南二一七七番
三友社

◎◎무엇으로든지世界第一을자랑하는米國!!은대톄무엇이냐?
◎排日大家쪽손氏가大親日家가된不思議의事實!
農學博士鈴木茂次先生著 四六版寫眞十數葉入 函入體裁優美 定價金壹圓七拾錢 送料書留十八錢
米利加の世界第一と七不思議
◎米國人들은스사로생각하기를自己네가世界中가장優秀하고가장開化한人種으로自慢한다 그것은돈과產物이만흔것으로自慢하는것도無理는안이겟지? 勿論米國人은世界第一을말하고자하면무엇이든지世界第一이안인것이업슴만한故로自慢하는것도無理는안이겟지?勿論實로米國은世界第一이고八十頁의大女도世界第一이다▲禁酒國에서酒造機가盛行되는것갓다▲女尊國이지만家庭에서는東洋婦人도不及할만치男便에게順從한다▲排日의巨頭「쪽손」氏가米國의惡產은最近歐米遊로부터發展못한다고個人的으로는移民을깁버한다‖엇지不思議한일이아니냐◎本書는米國의世界第一을數十例를擧하고또表裡로부터觀察한不思議의새로운記錄이다▲書는實로米國의眞相을보이는好著이다一讀을勸하노라此本書를政治家는勿論實業家敎育家와一般人士에게本書를勸한다‖宗敎家 軍人 學生 紳士淑女諸子의必讀의好物이라『드러서보시오▲實切되기前에朝鮮日報에서보셧다고記入하야곳注文하시오●代金引換은送料壹圓九十錢에送附함
特別景品 發賣紀念으로此際注文先着五百名限하야南米께루―士產미이라寫眞一組進呈
發賣所 東京市小石川區小日向水道町廿六 振替東京六六一五五番 日本社書院

早稻田大學
法律講義
法學經濟學最近思潮等을揭載한官界事業界其他現代에活動코자하는人士의唯一獨學資料
內容大刷新
新學年開始
詳細는見本에揭載함 申請次第 即時送呈
東京牛込 早稻田大學出版部 電話牛込三四五 三四六
政治經濟講義 以半
文學講義 上開
中學講義 五始
商業講義 科見
高等女學講義 共本 新送 學呈

效力舶來品以上의구라부齒磨
兒童의齒牙에
第一로조흔
구라부니닥는솔
クラブ齒刷子과
クラブ齒磨 구라부치마
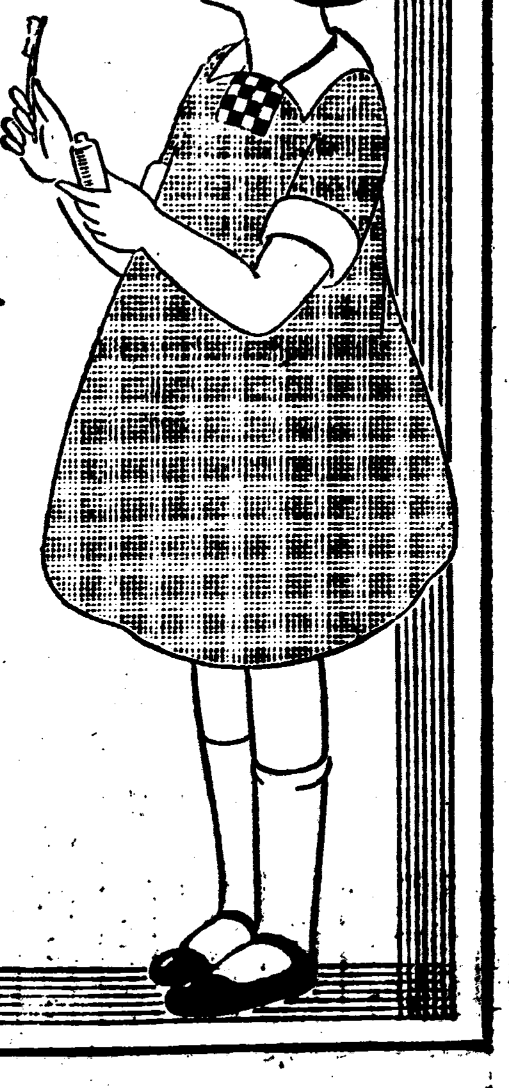
齒牙에有效……口中이爽快
品質優良……衛生第一이올시다
便利하고有益하고衛生的인
구라부煉齒磨